

LADIS SPECIFICATIES 2026

LANDELIJK ALCOHOL EN DRUGS INFORMATIESYSTEEM

Houten, mei 2026

© Stichting Informatievoorziening Zorg

Versiebeheer

Versie	Datum	Auteur	Aanpassingen
Versie 1.0	01-12-2018	A. Mol	Initieel
Versie 1.1	11-01-2019	A. Mol	Vrijheidsgraden; bestandsnaam
Versie 1.2	05-02-2019	A. Mol	Ritsnummers per aanlevering uniek; puntjes op de i
Versie 1.3	02-04-2019	A. Mol	Recordsoort 61 en 96 toegevoegd
Versie 1.4	09-04-2019	J. Wisselink, W. Kuijpers en A. Mol	Redactie
Versie 1.5	16-04-2019	J. Wisselink, W. Kuijpers en A. Mol	AGB-code toevoegen aan afdeling. Revisie primaire problematiek.
Versie 1.6	26-04-2019	J. Wisselink en A. Mol	Zibs toegevoegd
Versie 1.6	04-06-2019	V. van der Hoop	Opmaak definitief
Versie 1.6	25-06-2019	A. Mol	Recordsoort 96 in het overzicht gecorrigeerd.
Versie 1.7	20-09-2019	A. Mol	Fouten in overzicht CSV bestand hersteld
Versie 1.8	06-05-2020	A. Mol	Toelichting op formaat velden, verplichtingen, PVM en ZIP
Versie 1.9	09-06-2020	A. Mol	Verwijderen van één naamkey (pag 14), benoemen van pseudoniemen recordsoort 30 en toelichting recordsoort 96 afdeling als afwijkend datarecord.
Versie 1.10	01-05-2021	J. van der Slink	Toevoegen recordsoort Mate
Versie 1.11	30-08-2022	V. van der Hoop	Opmaak en aanpassingen
Versie 1.12	23-4-2024	J. van der Slink	Correctie recordsoort Mate
Versie 1.13	06-02-2025	J. van der Slink	Toevoegen recordsoort SET (MoVIN)
Versie 1.14	21-10-2025	J. van der Slink	Uitbreiding recordsoort Mate met Mate Y Verwijderen van recordsoort Evaluatie Verwijderen van items: geboorteland vader, geboorteland moeder
Versie 1.15	27-01-2026	V. Regtop	Toevoegen recordsoort 42: methadonvoorschriften.
Versie 1.16	5-2-2026	V. Regtop	Correctie van voorbeelden definitieregels, codetabel voor problematieken bijgewerkt (bijlage 2)
Versie 1.17	10-2-2026	V. Regtop	Kleine opmaakcorrecties.
Versie 1.18	13-5-2026	J. van der Slink	Toevoeging van het diagnoserecord (51).

Inhoud

1	Inleiding	4
2	Het aanleverformaat	5
2.1	Objectmodel	5
2.2	Het aanleverformaat	5
2.3	Namen van de aanleverbestanden.....	6
2.4	Beveiliging en privacy	7
2.5	Aanleverfrequentie.....	8
2.6	Rapportageperiode.....	8
2.7	Primary en Foreign key	8
2.8	Volgorde van de records.....	8
2.9	Datum formaat	8
2.10	Verplichte velden.....	8
2.11	Overzicht ASC bestand	8
2.12	Overzicht CSV bestand.....	9
3	Definities	12
10	Geleiderrecord	12
20	Cliënt in het ASC bestand	13
20	Cliënt in het CSV bestand.	14
30	Inschrijving in het ASC bestand	14
30	Inschrijving in het CSV bestand.	15
31	Problematiek	16
32	Demografische data.....	17
40	Contactrecord.....	19
41	Vervangende middelen (verstrekkingen)	20
42	Vervangende middelen (voorschriften)	21
43	Verblijfsdagen.....	22
51	DSM-diagnoses	23
53	Mate	24
54	SET Addiction Care (MoVIN).....	30
61	Inschrijving afdeling.....	35
96	Afdeling.....	36
99	Sluitrecord	37
4	Metadata	38
00	Definitierecord.....	38
98	Codetabellen.....	40
	Bijlage 1 Lijst van controles in de PVM	41
	Bijlage 2 Codetabellen	42

1 Inleiding

Het Landelijk Alcohol en Drugs Informatie Systeem (LADIS) is een nationale gegevensverzameling voor de ambulante en klinische verslavingszorg en de verslavingszorgreclassering. LADIS wordt beheerd door de Stichting Informatievoorziening Zorg (IVZ) te Houten.

LADIS heeft als doel gegevens ten behoeve van de verslavingszorg te verzamelen. Dit gebeurt in opdracht van het Ministerie van Volksgezondheid, Welzijn en Sport. De verzameling van gegevens gebeurt op landelijk niveau. Instellingen voor verslavingszorg leveren jaarlijks een compleet bestand aan IVZ aan. Deze bestanden bevatten informatie over de cliëntpopulatie en de behandeling daarvan. IVZ voert kwaliteitscontroles en analyses uit, waardoor een zeer compleet beeld van de verslavingszorghulpvraag in Nederland ontstaat.

In juni 2022 heeft een wetswijziging van de Wkkgz plaatsgevonden (Staatsblad-2022-247), waarin een verplichting is opgenomen voor zorgaanbieders van verslavingszorg om gegevens aan LADIS aan te leveren.

Deze is verder toegelicht in de ministeriële regeling met als kenmerk 3382939-1031007 en de Algemene Maatregel van Bestuur (Staatsblad 2022-258).

IVZ brengt op basis van de aangeleverde gegevens met enige regelmaat publicaties uit over de ontwikkelingen van de verslavingshulpverlening. Hiermee is LADIS een belangrijke bron voor informatie over drugsgebruik en drugshulpverlening in Nederland. Voor beleidsmakers, (inter)nationale onderzoekers, media en instellingen is het de belangrijkste bron op dit gebied.

In dit document staan de specificaties beschreven van de aanlevering aan LADIS.

2 Het aanleverformaat

2.1 Objectmodel

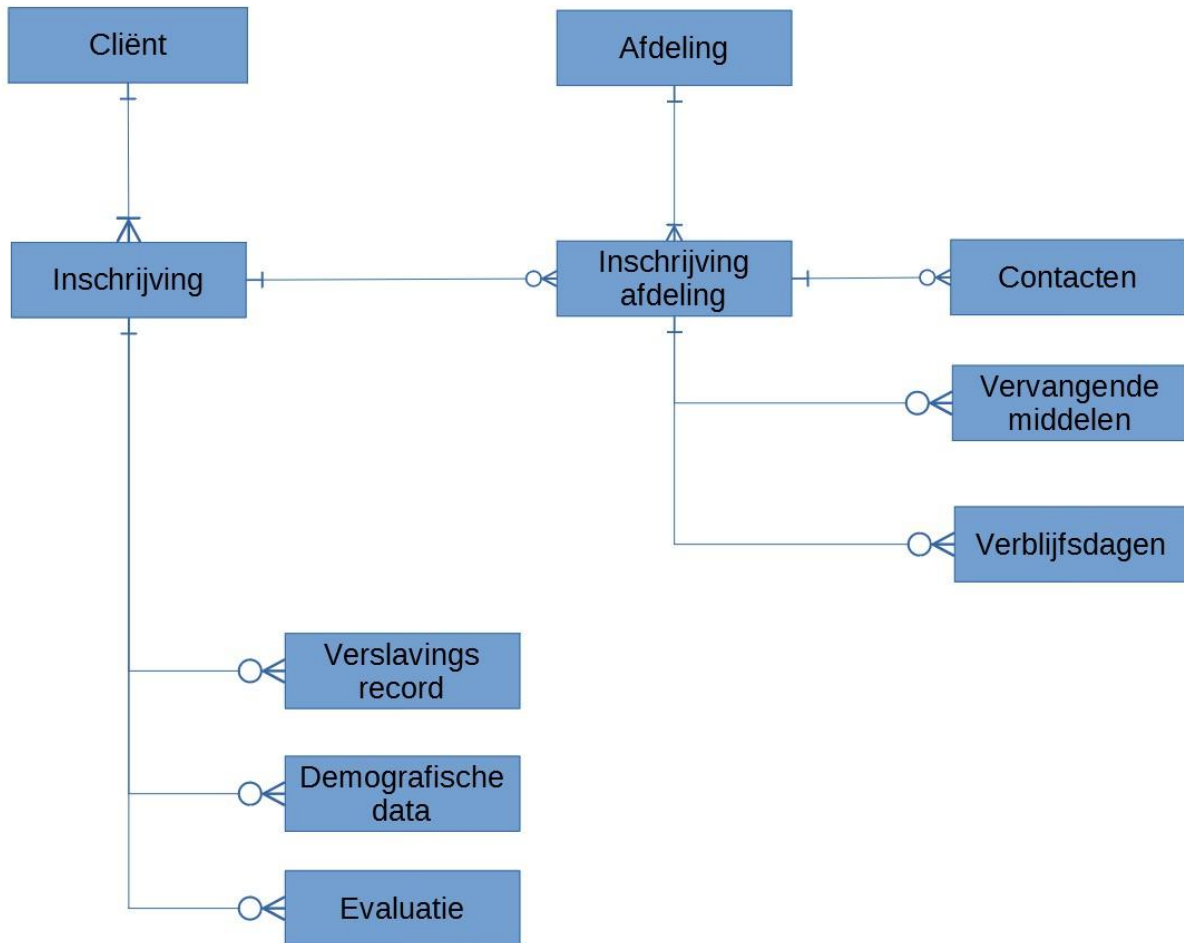

2.2 Het aanleverformaat

De LADIS aanlevering wordt gesplitst in twee **tekst**bestanden. Eén bestand met alle privacygevoelige gegevens, dat als extensie ASC heeft en een tweede bestand met alle overige gegevens, dat als extensie CSV heeft. Beide bestanden worden verpakt in een ZIP bestand en aangeboden aan de PVM-LADIS.

Het ASC is fixed format en het CSV bestand heeft een character seperated structuur. Het veldscheidingsteken is de , (komma). De data wordt omlijst door " (dubbele quotes). Dubbele quotes die in de tekst voorkomen moeten zijn veranderd in ' (enkelvoudige quotes).

Het is toegestaan om per recordsoort een CSV bestand aan te maken. Omdat er erg veel data is bij een aanlevering over meerdere jaren is dit soms technisch noodzakelijk.

Het ritsnummer

Aan elke regel in het ASC bestand, behalve het geleiderecord wordt een **uniek** ritsnummer toegevoegd.

De functie van het ritsnummer beperkt zich tot de betreffende aanlevering. Een volgende aanlevering moet nieuwe ritsnummers hebben.

Een ritsnummer verbindt een willekeurige regel in het CSV bestand met één regel in het ASC bestand. Dit kan een cliënt zijn, maar ook een inschrijving. Als het ritsnummer verwijst naar een cliëntrecord, dan is er geen relatie met inschrijving. Bij de recordsorten in het CSV bestand wordt beschreven naar welke regels in het ASC bestand het ritsnummer verwijst.

Tip voor het maken van een ritsnummer: voeg een datumstempel toe aan een hash op cliëntnummer of cliëntnummer+inschrijfnnummer.

Het ASC bestand

Het ASC bestand heeft de volgende structuur:

- De eerste twee posities definieert de inhoud van de regel (recordsoort).
- Het ASC bestand bevat drie recordsoorten, waaronder het geleiderecord.
- Het **geleiderecord** begint met 10 en daar is er maar één van. Het dient de eerste regel van het bestand te zijn.
- De twee andere recordsoorten zijn cliënt en inschrijving en bevatten de te pseudonimiseren gegevens en het ritsnummer.

Het CSV bestand

Het CSV bestand heeft de volgende kenmerken:

- Er zijn vier verschillende recordsoorten. Het definitierecord (00), de datatabellen (20 t/m 97), de codetabellen (98) en het sluitrecord (99).
- De **definitieregel** is herkenbaar aan **00** in het eerste veld. De definitieregel beschrijft de inhoud van een veld. In de definitieregel staat o.a. de recordsoort en de veldomschrijving en de naam van de codetabel van het veld waarop de definitieregel betrekking heeft.
- De datatabellen beginnen met de aanduiding van het recordsoort. De recordsoorten lopen van 20 t/m 97. DE meeste recordsoorten bevatten als tweede item het ritsnummer.
- Recordsoort **98** bevat alle **codetabellen**.
- Het laatste speciale recordsoort is het **sluitrecord**. De regel begint met **99** en er is er maar één van. Het dient de laatste regel van het bestand te zijn.
- Alle andere recordsoorten zijn regels met data. Recordsoort 96 Afdeling bevat geaggregeerde informatie over afdelingen. In zoverre anders dat dit geen informatie over individuele cliënten bevat.

2.3 Namen van de aanleverbestanden

De ASC en CSV bestanden hebben dezelfde naam. Deze bestanden worden ingepakt in een ZIP-bestand met dezelfde naam als het ASC bestand. De naam van de bestanden luidt:

lad_sivz_<instellingsnummer>_<softwarepakket>_<startjaar>_<eindjaar>_<aanmaakdatum>_<aanmaaktijd>

Toelichting op de naam van het bestand:

Naam	Definitie	Toelichting
aanleverbestand		
Element		
Lad	Het bestand bevat gegevens voor Ladis.	
Sivz	De geadresseerde.	De gebruiker ziet voor wie het bestand bestemd is.
Instellingsnummer	Het WCC nummer van de instelling.	Komt ook terug in het geleiderecord. Het WCC nummer wordt toegekend door IVZ.
Registratiepunt	De locatie waar de registratie is gevoerd	Optioneel. Alleen indien de instelling verschillende registraties voert. (MUS)
Softwarepakket	Aanduiding van het registratiesysteem waarmee is aangeleverd.	Komt ook terug in het geleiderecord. USER, mijnQuarant, MediCore, MUS zijn voorbeelden van registratiesystemen.
Startjaar	Het eerste kalenderjaar waarop de rapportageperiode	Komt ook terug in het geleiderecord.
Eindjaar	Het laatste kalenderjaar waarop de rapportagejaar	Dit kan het huidige jaar zijn als de periode doorloopt tot het heden.
Aanmaakdatum	De datum waarop het aanleverbestand is gemaakt.	Komt ook terug in en is gelijk aan datum van het geleiderecord. Niet verwarren met de datum waarop het wordt aangeboden aan de PVM. Formaat jjjjmdd
Aanmaaktijd	De tijd waarop het aanleverbestand is gemaakt.	Formaat hhmmss. Komt terug in en is gelijk aan de tijd van het geleiderecord.

Voorbeeld :

lad_sivz_2504_mijnQuarant_2007_2013_20200510_111228.CSV

lad_sivz_2504_mijnQuarant_2007_2013_20200510_111228.ASC

lad_sivz_2504_mijnQuarant_2007_2013_20200510_111228.ZIP

2.4 Beveiliging en privacy

De ZIP wordt aangeboden aan de (PrivacyVerzendModule) PVM. De PVM doet achtereenvolgens twee dingen.

- De privacygevoelige elementen worden gepseudonimiseerd.
De PVM maakt een viertal pseudoniemen aan:
 - De eerste twee letters van de geboortenaam + geboortedatum + geslacht
 - Het BSN nummer
 - Het cliëntnummer
 - Het inschrijfnummer
 - Geboortedatum wordt na pseudonimiseren doorgegeven als geboortejaar maand.
- De PVM zorgt voor de beveiligde verzending van het gepseudonimiseerde bestand naar ZorgTTP. Het bestand dat de instelling verlaat bevat géén privacygevoelige gegevens meer. Bij ZorgTTP vindt een 2^e pseudonimisatie plaats alvorens de gegevens door te sturen naar IVZ. Deze 2^e pseudonimisatie maakt massa-aanvallen en reverse engineering definitief onmogelijk. Geslacht krijgt een derde categorie: 'ongedifferentieerd'.
- Bijlage 1 bevat een lijst met fouten waarover de PVM rapporteert. Daarnaast bevat bijlage 1 ook een lijst met controles die worden uitgevoerd door IVZ.

Ga voor meer informatie over de PVM en ZorgTTP naar:

https://www.zorgttp.nl/pages/download_page

2.5 Aanleverfrequentie

De aanlevering vindt periodiek plaats in overleg met de instelling. Het minimum is één keer per jaar. Uiterlijk 31 maart dienen de gegevens van het voorafgaande jaar binnen te zijn.

2.6 Rapportageperiode

De rapportageperiode omvat één of meerdere jaren. IVZ kan verzoeken om twee of meer jaren aan te leveren. De gegevens worden aangeleverd vanaf een jaar in het verleden tot de aanmaakdatum van het bestand (nu) of tot een opgegeven eindjaar. De begindatum is altijd 1 januari van het startjaar. De einddatum is altijd 31 december van het eindjaar.

De aanlevering wordt cumulatief opgebouwd. Cumulatief houdt in dat alle data dat voldoet aan de selectiecriteria van het begin af aan wordt meegenomen. In LADIS wordt een reeds eerdere aanlevering over dezelfde rapportageperiode compleet overschreven door de meest recente aanlevering. Cumulatieve bestanden staat tegenover mutatie bestanden. Dat zijn bestanden die nieuwe en gewijzigde data bevat ten opzichte van reeds eerder aangeleverde data.

2.7 Primary en Foreign key

De primary key (PK) maakt het record uniek. Er mag geen 2^e record zijn met dezelfde primary key. De PK kan uit één of meerdere elementen bestaan.

De foreign key (FK) verwijst naar een bovenliggend record. Een FK key mag dubbel voorkomen. Een FK kan net als een PK samengesteld zijn uit één of meerdere elementen.

De PVM zal **niet** controleren op de primary key. IVZ zal de controle achteraf doen.

2.8 Volgorde van de records

De eerste regel in het ASC bestand is het geleiderecord zijn. De laatste regel in het CSV bestand is het sluitrecord.

De volgorde van de overige regels is niet van belang. Een regel dient afgesloten te zijn met een CR/LF.

2.9 Datum formaat

Het datum formaat is voor alle voorkomende datums JJJJMMDD. De uitzondering is overlijdensdatum. Deze heeft als formaat JJJJMM.

2.10 Verplichte velden

LADIS maakt geen onderscheid tussen verplichte en niet-verplichte velden. Als iets niet is geregistreerd, kan het niet aangeleverd worden. Wanneer een element structureel ontbreekt of slecht wordt geregistreerd krijgt de instelling hierover bericht. (zie bijlage 1).

2.11 Overzicht ASC bestand

Record-soort	Recordnaam	Element	Lengte	Opmerking
10	Geleiderecord	Recordsoort	2	PK / waarde = 10
10	Geleiderecord	Nummer zorgaanbieder	4	WCC code
10	Geleiderecord	Registratiepunt	1	Default = 0
10	Geleiderecord	Beginjaar	4	
10	Geleiderecord	Eindjaar	4	
10	Geleiderecord	Aanmaakdatum bestand	8	Patroon : jjjjmdd
10	Geleiderecord	Aanmaaktijd bestand	6	Patroon : hhmss
10	Geleiderecord	Exporterende database	20	
10	Geleiderecord	Softwarepakket	20	
10	Geleiderecord	Versienummer	10	
10	Geleiderecord	Naam zorgaanbieder	32	

Record-soort	Recordnaam	Element	Lengte	Opmerking
20	Cliënt	Recordsoort	2	waarde = 20
20	Cliënt	Zorgaanbieder	4	WCC code
20	Cliënt	Registratiepunt	1	Default = 0
20	Cliënt	Cliëntnummer	32	PK Pseudonimiseren
20	Cliënt	Achternaam	32	Pseudonimiseren
20	Cliënt	Geboortedatum	8	Patroon geboortedatum : jjjjmddd
20	Cliënt	Geslacht	1	
20	Cliënt	Burger service nummer	32	Pseudonimiseren
20	Cliënt	Ritsnummer	32	
30	Inschrijving	Recordsoort	2	waarde = 30
30	Inschrijving	Cliëntnummer	32	PK Pseudonimiseren
30	Inschrijving	Inschrijfnummer	32	PK Pseudonimiseren
30	Inschrijving	Ritsnummer	32	

2.12 Overzicht CSV bestand

Record-soort	Recordnaam	Element	Kolom nr	Opmerking
20	Client	Recordsoort	1	Waarde = 20
20	Client	Ritsnummer	2	PK (verwijst naar recordsoort 20 in het ASC bestand)
20	Client	Geboorteland	3	
20	Client	Datum overlijden (jaar, maand)	4	Patroon : jjjjmm
30	Inschrijving	Recordsoort	1	Waarde = 30
30	Inschrijving	Ritsnummer	2	PK
30	Inschrijving	Datum inschrijving	3	Patroon : jjjjmddd
30	Inschrijving	Datum uitschrijving	4	Patroon : jjjjmddd
30	Inschrijving	Verwezen door	5	
30	Inschrijving	Verwezen naar	6	
30	Inschrijving	Reden beëindiging	7	
30	Inschrijving	Datum eerste contact	8	
30	Inschrijving	Datum laatste contact	9	
31	Verslavingsrecord	Recordsoort	1	
31	Verslavingsrecord	Ritsnummer	2	PK
31	Verslavingsrecord	Begindatum	3	PK Patroon : jjjjmddd
31	Verslavingsrecord	Soort cliënt	4	
31	Verslavingsrecord	Leeftijd eerste gebruik	5	
31	Verslavingsrecord	Frequentie gebruik bij aanvang	6	
31	Verslavingsrecord	Duur verslaving	7	
31	Verslavingsrecord	Primaire problematiek	8	Zie paragraaf 98 codetabellen
31	Verslavingsrecord	Wijze van gebruik primaire problematiek	9	
31	Verslavingsrecord	Secundaire problematiek 1e	10	
31	Verslavingsrecord	Wijze van gebruik secundaire problematiek 1	11	
31	Verslavingsrecord	Secundaire problematiek 2	12	
31	Verslavingsrecord	Speellocatie gokken	13	
31	Verslavingsrecord	Ernst alcoholgebruik	14	
31	Verslavingsrecord	Ernst druggebruik	15	
31	Verslavingsrecord	Spuiten	16	
31	Verslavingsrecord	Eerdere behandeling verslaving	17	
31	Verslavingsrecord	Psychiatrische behandeling	18	
31	Verslavingsrecord	Aanraking justitie	19	

32	Demografische data	Recordsoort	1	Waarde = 32
32	Demografische data	Ritsnummer	2	PK
32	Demografische data	Datum geldigheid demografische gegevens	3	PK Patroon : jjjjmdd
32	Demografische data	Woongemeente	4	
32	Demografische data	Nationaliteit	5	Wordt na binnenkomst gegroepeerd naar culturele herkomst
32	Demografische data	Burgerlijke staat	6	
32	Demografische data	Opleidingsniveau	7	
32	Demografische data	Bron van inkomsten	8	
32	Demografische data	Samenleefsituatie	9	Leefsituatie
32	Demografische data	Verblijfslocatie	10	Woonsituatie
32	Demografische data	Werkervaring	11	
40	Contact	Recordsoort	1	Waarde = 40
40	Contact	Ritsnummer	2	PK
40	Contact	Datum contact	3	PK Patroon : jjjjmdd
40	Contact	Setting	4	PK
40	Contact	Activiteit	5	PK
40	Contact	Duur	6	
40	Contact	Soort	7	PK
40	Contact	Samenstelling	8	PK
40	Contact	Discipline zorgverlener	9	PK
40	Contact	Afdeling	10	PK
41	Vervangende middelen	Recordsoort	1	Waarde = 41
41	Vervangende middelen	Ritsnummer	2	PK
41	Vervangende middelen	Datum contact	3	PK Patroon : jjjjmdd
41	Vervangende middelen	Datum inname	4	PK Patroon : jjjjmdd
41	Vervangende middelen	Middel	5	PK
41	Vervangende middelen	Vorm	6	PK
41	Vervangende middelen	Doel	7	
41	Vervangende middelen	Hoeveelheid	8	
41	Vervangende middelen	Afdeling	9	
43	Verblijfsdagen	Recordsoort	1	Waarde = 43
43	Verblijfsdagen	Ritsnummer	2	PK
43	Verblijfsdagen	Datum verblijf	3	PK Patroon : jjjjmdd
43	Verblijfsdagen	Type verblijf (setting)	4	PK
43	Verblijfsdagen	Afdeling	5	PK
51	DSM-diagnoses	Recordsoort	1	Waarde = 51
51	Diagnoses	Ritsnummer	2	
51	Diagnoses	Datum	3	PK Patroon : jjjjmdd
51	Diagnoses	Type diagnose	4	
51	Diagnoses	Omschrijving	5	
51	Diagnoses	Code	6	
51	Diagnoses	DSM	7	
51	Diagnoses	Toelichting	8	
53	Mate	Recordsoort	1	Waarde = 53
53	Mate	Ritsnummer	2	
53	Mate	Datum invullen	3	
53	Mate	Versie MATE vragenlijst	4	
53	Mate	Vraag	5	
53	Mate	Antwoord	6	
54	SET Addiction Care	Recordsoort	1	Waarde = 54
54	SET	Ritsnummer	2	

54	SET	Datum invullen	3	
54	SET	Versie SET vragenlijst	4	
54	SET	Vraag	5	
54	SET	Antwoord	6	
61	Inschrijving afdeling	Recordsoort	1	Waarde = 61
61	Inschrijving afdeling	Ritsnummer	2	PK
61	Inschrijving afdeling	Afdeling	3	PK
61	Inschrijving afdeling	Begindatum	4	PK Patroon : jjjjmddd
61	Inschrijving afdeling	Einddatum	5	Patroon : jjjjmddd
61	Inschrijving afdeling	Reden beëindiging	6	
96	Afdeling	Recordsoort	1	Waarde = 96
96	Afdeling	Afdeling	2	PK
96	Afdeling	AGB-code	3	
96	Afdeling	Aantal uitgeschreven cliënten	4	
96	Afdeling	Aantal met verslavings record	5	
96	Afdeling	Aantal met verslavings diagnose	6	
96	Afdeling	Aantal met zorgcircuit VZ	7	
96	Afdeling	Aantal met afgenomen middelenmatrix	8	MATE
96	Afdeling	Aantal met gevalideerde BSN	9	
96	Afdeling	Aantal met niet-gevalideerde BSN	10	
96	Afdeling	Aantal zonder BSN	11	
96	Afdeling	Gespecialiseerde verslavingszorg	12	
98	Codetabellen	Recordsoort	1	Waarde = 98
98	Codetabellen	Naam codetabel	2	PK
98	Codetabellen	In code	3	PK
98	Codetabellen	Omschrijving	4	
99	Sluitrecord	Recordsoort	1	PK / Waarde = 99
99	Sluitrecord	Aantal rs 20	2	
99	Sluitrecord	Aantal rs 30	3	
99	Sluitrecord	Aantal rs 31	4	
	Etc.			

3 Definities

Hoofdstuk 3 behandelt de inhoud van de standaard gegevensset van LADIS.

10 Geleidercord

Definitie:

Het geleidercord is de begeleidende regel in het ASC bestand. Het bevat kerninformatie over de aanlevering.

Toelichting:

Dit moet het eerste record zijn. Er is slechts **één** regel 10 in het bestand. De PVM doet geen pseudonimisaties op recordsoort 10.

Begin- en eindjaar vormen samen de rapportageperiode. Deze speelt een rol in de selectie van inschrijvingen en andere data.

Elementen:

Geleidercord 10	Definitie	Toelichting
Element		
Recordsoort	Definieert de regel	Waarde = 10
Nummer	Het WCC nummer van de	Het nummer komt ook voor in de naam van de
zorgaanbieder	instelling.	aanleverbestanden.
Beginjaar	Het eerste kalenderjaar	Komt terug in de naam van het aanleverbestand.
	waarop de aanlevering	
	betrekking heeft.	
Eindjaar	Het laatste kalenderjaar	Komt terug in de naam van het aanleverbestand.
	waarop de aanlevering	
	betrekking heeft.	
Datum bestand	De datum waarop het	Komt terug in de naam van het aanleverbestand.
	aanleverbestand is gemaakt.	
Aanmaaktijd	De tijd waarop het	Komt terug in de naam van het aanleverbestand.
bestand	aanleverbestand is gemaakt	
Exporterende	Aanduiding vanuit welke	Hieruit kan bijvoorbeeld worden opgemaakt of de
database	database de aanlevering heeft	data uit een test of een productie database komt.
	plaatsgevonden	
Softwarepakket	De naam van het	Komt terug in de naam van het aanleverbestand.
	softwarepakket waarmee de	
	registratie is gevoerd.	
Versienummer	Het versienummer van het	
	softwarepakket	
Naam van de	De naam van de	
zorgaanbieder	rechtspersoon die de zorg	
	aanbiedt.	

20 Cliënt in het ASC bestand

Definitie:

Persoon die hulp ontvangt van een zorgaanbieder vanwege problemen met het gebruik van alcohol, drugs en andere middelen en/of vanwege een verslaving aan niet-middelen.

Aanlevercriterium:

De cliënt van een geselecteerde inschrijving.

Toelichting:

De persoon die kampt met de verslavingsproblematiek van een ander (partner, ouder of kind) valt ook onder de definitie. De zogenaamde nevencliënt. De PVM maakt 3 pseudoniemen aan, te weten cliëntnummer, een pseudoNaamkeys, gebaseerd op eerste 2 letters van de achternaam, volledige geboortedatum en geslacht en BSN nummer.

Elementen:

Element	Definitie	Toelichting
Recordsoort	Definieert de regel	Waarde = 20
Cliëntnummer	Het nummer waaronder de cliënt bekend is in de administratie van de instelling.	
Achternaam	De achternaam van de cliënt zoals die bij geboorte is opgegeven aan de burgerlijke stand (meisjesnaam of geboortenaam).	De achternaam wordt verwijderd door de PVM alvorens het bestand te versturen naar IVZ. Zie ook: https://zibs.nl/wiki/Naamgegevens-v1.0.1(2018NL)#12240 : container NL-CM:20.4.2
Geboortedatum	De datum waarop de cliënt geboren is.	De PVM wijzigt de geboortedatum in geboortejaar maand. NB. Voor de pseudoNaamkey van LADIS wordt de feitelijke geboortedatum gebruikt. Zie ook: ZIB: https://zibs.nl/wiki/Patient-v3.1.1(2018NL)
Geslacht	De sekse aanduiding zoals dit bekend is bij het bevolkingsregister.	1. man 2. vrouw 3. ongedifferentieerd Zie https://zibs.nl/wiki/Patient-v3.1.1(2018NL)#10758 ;
Burger Service nummer	Het BSN of sofinummer van de cliënt.	Het nummer is 9 posities lang met eventueel een voorloopnul. De PVM doet een 11-proef.
Ritsnummer	Verbindend element met recordsoort 20 in het CSV bestand	Elke regel van recordsoort 20 heeft een uniek ritsnummer.

20 Cliënt in het CSV bestand.

Het CSV bestand kent ook een cliëntrecord dat één op één verbonden is met het cliëntrecord in het ASC bestand middels het ritsnummer.

Voor definitie en aanlevercriterium zie 20 cliënt in het ASC bestand.

Cliëntrecord 20	Definitie	Toelichting
Element		
Recordsoort	Definieert de regel	Waarde = 20
Ritsnummer	Verbindend element tussen de recordsoorten in het ASC en het CSV bestand	Hoort bij de cliënt in het ASC bestand met hetzelfde ritsnummer.
Geboorteland	Het land waar de cliënt geboren is.	Volgens tabel 34 van het GBA. Tekst is toegestaan. Wordt na binnenkomst gegroepeerd naar culturele herkomst
Datum overlijden	Datum waarop de cliënt is overleden	Formaat jjjjmm

30 Inschrijving in het ASC bestand

Definitie:

De inschrijving van een cliënt bij een zorgaanbieder. Het betreft de inschrijving op instellingsniveau, over alle subinschrijvingen bij afdelingen heen.

Aanlevercriterium:

Geïnccludeerd zijn cliënten met een geselecteerde inschrijving bij een afdeling met gespecialiseerde verslavingszorg (recordsoort 61).

Toelichting:

De term inschrijving verwijst naar het administratieve proces waarbij een persoon wordt opgenomen in de administratie, vervolgens (behandel)contacten heeft en na verloop van tijd administratief wordt uitgeschreven.

Een cliënt kan meerdere inschrijvingen hebben, doordat hij of zij in één rapportageperiode één of meer keren is in - en uitgeschreven. In dit geval verschillen de inschrijfnnummers van elkaar, terwijl het cliëntnummer gelijk blijft.

Voor categorale instellingen met gespecialiseerde verslavingszorg geldt dat alle cliënten in aanmerking komen voor selectie. Geëxcludeerd worden cliënten met een uitschrijfdatum voor de rapportageperiode en cliënten met een inschrijfdatum na de rapportageperiode.

De PVM maakt twee pseudoniemen aan, te weten cliëntnummer en inschrijfnnummer.

Elementen:

Hieronder de elementen in het ASC bestand.

Inschrijvingsrecord 30	Definitie	Toelichting
Element		
Recordtype	Definieert de regel	Waarde = 30
Cliëntnummer	Het nummer waaronder de cliënt bekend is in de administratie van de instelling.	
Inschrijfnnummer	Idem	
Ritsnummer	Verbindend element tussen de recordsoorten in het ASC en het CSV bestand	Elke regel van recordsoort 30 heeft een uniek nummer.

30 Inschrijving in het CSV bestand.

Het CSV bestand kent een inschrijfreCORD dat één op één verbonden is met het inschrijfreCORD in het ASC bestand middels het ritsnummer.

Voor definitie en aanlevercriterium zie 30 inschrijving in het ASC bestand.

Inschrijvingsrecord 30	Definitie	Toelichting
Element		
Recordsoort	Definieert de regel	Waarde = 30
Ritsnummer	Verbindend element tussen de recordsoorten in het ASC en het CSV bestand	Hoort bij de inschrijving in het ASC bestand met hetzelfde ritsnummer.
Datum inschrijving	De dag waarop de cliënt is inschreven in de administratie van de instelling.	Het eerste hulpverleningscontact valt binnen de inschrijperiode.
Verwezen door	De soort hulpverlenende instantie/persoon via wie de cliënt terecht is gekomen bij de verslavingszorg.	'Verwezen door' geeft enig inzicht in de route naar behandeling. Met het begrip 'Verwezen door' wordt de bron bedoeld die de belangrijkste rol heeft gespeeld bij de aanmelding. Dit kan dus ook de cliënt zelf of zijn/haar directe omgeving zijn.
Datum uitschrijving	De datum waarop de inschrijving van de cliënt (administratief) wordt afgesloten.	
Verwezen naar	De soort zorgaanbieder, waarnaar de cliënt is verwezen ter voortzetting van de hulpverlening.	Het begrip 'verwijzing' is alleen van toepassing op verwijzingen naar buiten de instelling. Interne doorverwijzingen binnen één instelling vallen niet onder dit begrip 'verwijzing'.
Reden uitschrijving	De reden waarom de cliënt wordt uitgeschreven.	Alleen van toepassing bij cliënten die bij de instelling worden uitgeschreven. Interne doorverwijzingen worden hier niet bedoeld.
Datum eerste contact	Eerste contact met een hulpverlener	FTF contact. Email in geval van e-health.
Datum laatste contact	Laatste contact met een hulpverlener	Datum van het laatste contact met de cliënt op het moment van aanmaken van de LADIS aanlevering. In principe is er altijd een laatste contact. Hierna kunnen nog contacten plaatsvinden. Engels: latest (niet last).

31 Problematiek

Definitie:

De verslavingsproblematiek van een cliënt.

Aanlevercriterium:

Alle problematieken die horen bij een geselecteerde inschrijving. De geldigheidsdatum mag buiten de rapportageperiode vallen.

Toelichting:

Bij primaire- en secundaire problematiek.

Een cliënt kan kampen met een primaire problematiek die niet in de standaard codetabel voorkomt.

Wellicht is het mogelijk om in dat geval de problematiek in een tekstveld te registreren. Daarom is het toegestaan dat primaire- en secundaire problematiek als tekst aan te leveren.

Het is voor LADIS van belang de specifieke middelen in kaart te brengen. Het streven is om zo min mogelijk verzamelcategorieën in de lijst met problematieken onder te brengen en het middel/verslaving op zo'n laag mogelijk niveau vast te leggen.

Bijvoorbeeld: Het profiel van een hulpvrager voor snuifcokes verschilt van die van crack. Cocaïne is als verzamelmiddel daarom van de codelijst verdwenen (zie . Hetzelfde geldt voor cannabis. Omdat de verschillen tussen hash en wiet minder groot zijn, kan men in dat geval kiezen voor cannabis geen voorkeur. Toch dienen bestaande verzamelcategorieën, anders dan in de codelijst (zoals, hallucinogenen, opiaten, opwekkende middelen), zo veel mogelijk vermeden te worden. Desalniettemin streven we naar een zo klein mogelijk lijst. Zie Bijlage 2.

Om middelen te kunnen registreren die niet voorkomen in de lijst wordt aanbevolen de optie 'komt niet voor in de lijst, namelijk....' op te nemen. Hier kan het middel/verslaving dat niet in de lijst voorkomt als tekst worden geregistreerd. Het is niet de bedoeling dat hier de verzamelcategorieën worden ingevoerd. Aanbevolen wordt daarom een toelichting te geven bij het invoerscherm.

Inschrijvingsrecord 31	Definitie	Toelichting
Element		
Recordsoort	Definieert de regel	Waarde = 31
Ritsnummer	Verbindend element tussen de recordsoorten in het ASC en het CSV bestand	Hoort bij de inschrijving in het ASC bestand met hetzelfde ritsnummer.
Datum geldigheid problematiek	Vanaf deze datum zijn de onderstaande gegevens geldig.	De datum valt binnen de inschrijfperiode.
Soort cliënt	Aanduiding of de cliënt kampt met de eigen verslavingsproblematiek of met die van een naaste.	
Primaire problematiek	De verslavingsproblematiek waar de cliënt het meest mee kampt.	In het geval dat de cliënt een naaste is van een (ex-)gebruiker, wordt hier de problematiek van de betreffende (ex-)gebruiker bedoeld. Er is altijd sprake van een primaire problematiek. (zie bijlage 2 codetabellen).
Secundaire Problematiek 1e	De verslavingsproblematiek waar de cliënt mee kampt naast de primaire problematiek.	Omschrijving is toegestaan
Secundaire Problematiek 2e	Als secundaire problematiek 1 ^e	Omschrijving is toegestaan.

Inschrijvingsrecord 31	Definitie	Toelichting
Element		
Bestaansduur problematiek	Aanduiding van de tijd dat de cliënt kampt met de primaire.	In het geval van een naaste betreft het de tijd dat hij of zij kampt met de problematiek van de (ex-)gebruiker.
Leeftijd eerste gebruik	De leeftijd waarop de cliënt het hoofdmiddel is gaan gebruiken.	De leeftijd eerste gebruik zal voor de leeftijd van het problematische gebruik liggen. De bestaansduur van de problematiek (vorige item) heeft betrekking op problematisch gebruik. Hier wordt gevraagd naar eerste gebruik en dat hoeft nog niet meteen problematisch te zijn.
Frequentie gebruik	De frequentie van gebruik van het meest problematische middel (gedrag) zoals aangegeven door de cliënt.	Bedoeld wordt het middel zoals dat bij primaire problematiek wordt vastgelegd. In geval van een niet-middel wordt bedoeld de frequentie van het verslavingsgedrag. De waarde 'n.v.t.' is gereserveerd voor de cliënt die zich aanmeldt als naaste.
Wijze van gebruik hoofdmiddel	De belangrijkste manier van gebruik van het meest problematische zoals aangegeven door de cliënt.	In het geval dat de cliënt problemen heeft met een niet-middel of de cliënt is een naaste moet 'niet van toepassing' worden ingevuld.
Wijze van gebruik eerste bijmiddel	De belangrijkste manier van gebruik van het belangrijkste secundaire zoals aangegeven door de cliënt.	In het geval dat de cliënt problemen heeft met een niet-middel of de cliënt is een naaste of de cliënt heeft geen secundaire problematiek moet 'niet van toepassing' worden ingevuld.
Spuiten	Aanduiding of de cliënt drugs intraveneus heeft toegediend.	Deze vraag kan in principe aan iedereen gesteld worden, ook aan naasten.
Speellocatie gokken	De favoriete plaats van de cliënt om te gokken.	Invullen als er sprake is van gokken als primaire of secundaire problematiek.
Eerdere behandeling	Is de cliënt eerder behandeld voor verslaving?	Het antwoord moet gevraagd worden aan de cliënt. Niet berekend uit het systeem.
Psychiatrische behandeling	Is of wordt de cliënt klinisch behandeld voor een psychiatrische aandoening?	Dus geen ambulante zorg, maar ooit opgenomen geweest agv een psychiatrische aandoening
Aanraking met justitie	Is de cliënt in verband met zijn of haar gebruik in aanraking met justitie (geweest)	

32 Demografische data

Definitie:

De demografische gegevens van een cliënt.

Aanlevercriterium:

De demografische data die hoort bij een geselecteerde inschrijving. Het ritsnummer is gelijk aan het ritsnummer van een geselecteerde inschrijving (recordsoort 30). De geldigheidsdatum mag buiten de rapportageperiode vallen.

Toelichting:

Er kunnen (incidenteel) meerdere records bij dezelfde inschrijving horen.

Inschrijvingsrecord 32	Definitie	Toelichting
Element		
Recordsoort Ritsnummer	Definieert de regel Verbindend element tussen de recordsoorten in het ASC en het CSV bestand.	Waarde = 32 Hoort bij de inschrijving in het ASC bestand met hetzelfde ritsnummer.
Datum geldigheid demografische gegevens Woongemeente	Vanaf deze datum zijn de onderstaande gegevens geldig. De gemeente waar de cliënt staat ingeschreven in het bevolkingsregister.	De datum valt binnen de inschrijfperiode Indien men geen vaste woon - of verblijfplaats heeft dan moet de gemeente worden ingevuld waar men gewoonlijk verblijft. Zie voor tabel 33 van het GBA:: www.publicaties.rivg.nl . Tekst is toegestaan.
Nationaliteit	Het land waartoe de cliënt als staatsburger behoort.	In geval van dubbel staatsburgerschap de cliënt een keuze laten maken. Volgens tabel 32 van het GBA. Tekst is toegestaan. Wordt na binnenkomst gegroepeerd naar culturele herkomst
Burgerlijke staat	De wettelijke burgerlijke staat.	Onder gehuwd kan eveneens 'geregistreerd partnerschap' worden verstaan. Zie ook ZIB: https://zibs.nl/wiki/BurgerlijkeStaat- v3.0.1(2018NL)
Opleidingsniveau	De hoogst genoten afgeronde opleiding van de cliënt.	Zie ZIB: https://zibs.nl/wiki/Opleiding- v3.1(2018NL)#10948 Opmerking: Speciaal onderwijs en praktijkonderwijs ontbreekt ten onrechte in de ZIB. Wel voor LADIS van belang.
Bron van inkomsten Verblijfslocatie	De belangrijkste legale bron van inkomsten . Aanduiding van de locatie waar de cliënt verblijft.	Ook wel woonsituatie genoemd. Zie ook ZIB: https://zibs.nl/wiki/Woonsituatie- v3.2(2018NL) Valueset OID: 2.16.840.1.113883.2.4.3.11.60.40.2.7.8.1 Deze codelijst sluit echter niet goed aan bij de doelgroep. Aanbevolen wordt deze met codelijst van LADIS te registreren. Zie Bijlage 2
Samenleefsituatie	De wijze waarop in het dagelijkse leven met anderen wordt samengeleefd.	Het gaat om de samenstelling van de leefgroep. Indien de cliënt tijdens de inschrijving verblijft in een instituut gaat het om de leefsituatie voorafgaand aan het verblijf in het instituut. Gerelateerd aan de ZIB https://zibs.nl/wiki/Gezinssituatie- v3.0(2018NL)#10412 Deze bevat elkaar niet uitsluitende categorieën. (Bijv. samenwonend met partner, minder- en meerderjarig kind). Aanbevolen wordt deze met codelijst van LADIS te registreren. Zie Bijlage 2

Inschrijvingsrecord 32	Definitie	Toelichting
Element		
Werkervaring	Het aantal jaren dat de cliënt betaalde arbeid heeft verricht in de afgelopen vijf jaar op het moment van het eerste hulpverleningscontact.	Afronden naar het aantal fulltime equivalenten. Afronden volgens de gebruikelijke regels. Half jaar en meer wordt één, minder dan half jaar wordt nul. Vijf jaar halftime gewerkt wordt dus 3 jaar gewerkt. Vrijwilligerswerk niet meetellen. Zwart werk wel meetellen. Criminele activiteiten niet meetellen. Prostitutie is legaal in Nederland, maar telt desondanks niet mee.

40 Contactrecord

Definitie:

Contacten met cliënten in het kader van de hulpverlening aan de cliënt

Aanlevercriterium:

Het contact dat de cliënt heeft met een in verslavingszorg gespecialiseerde afdeling.
De contactdatum valt binnen de rapportageperiode.

Toelichting:

Contacten in alle organisatorische settings waarin hulp verleend wordt. Zowel ambulante als deeltijd en (poli-)klinisch en internet. Het betreft contacten in het kader van een behandeling of begeleiding. No shows zijn geëxcludeerd.

Elementen:

Contactrecord 40	Definitie	Toelichting
Element		
Recordsoort	Definieert de regel	Waarde = 40
Ritsnummer	Verbindend element tussen de recordsoorten in het ASC en het CSV bestand	Hoort bij de inschrijving met hetzelfde ritsnummer.
Datum contact	De datum waarop het contact heeft plaatsgevonden.	
Setting	organisatorische verband waarbinnen het contact plaatsvindt.	Ambulant, beschermd wonen, klinisch e.d.
Activiteit	Aanduiding van het soort hulpverlening tijdens het contact	Het element zegt iets over de inhoud van het contact. (GGZ verrichtingen)
Duur	De duur van het contact in minuten.	
Soort	De manier waarop het contact plaatsvond.	Face-to-face, internet e.d.
Samenstelling	De typering van de gespreksdeelnemers aan het contact.	Het element zegt iets over de relatie tussen de gespreksdeelnemers. (individueel, groep, systeem)
Discipline zorgverlener	De beroepsgroep van de zorgverlener.	Indien er meer zorgverleners bij het contact aanwezig zijn met verschillende disciplines wordt de discipline van de belangrijkste zorgverlener ingevuld.

Contactrecord 40	Definitie	Toelichting
------------------	-----------	-------------

Element

Afdeling	De afdeling met gespecialiseerde verslavingszorg die verantwoordelijk is voor het contact.
----------	--

41 Vervangende middelen (verstrekkingen)

Definitie:

Het vervangende middel voor één dag voor één cliënt.

Het betreft methadon of een andere opioïde dat wordt uitgereikt als medicatie aan een cliënt met een verslaving aan opiaten.

Aanlevercriterium:

De contactdatum valt binnen de rapportageperiode.

Toelichting:

Aan elk portie 'kleven' 2 datums; de datum waarop het aan de cliënt is uitgereikt en de datum waarop de cliënt het ingenomen heeft. Of in het geval van meegeven: de datum waarop de cliënt het vervangende middel volgens voorschrift dient in te nemen.

Als een cliënt 2 of meer porties van hetzelfde middel voor dezelfde 'innamedatum' heeft gekregen zal de hoeveelheid door LADIS opgeteld worden. De aanlevering hoeft dat niet te doen.

Elementen:

Vervangende middelen 41	Definitie	Toelichting
Element		
Recordsoort	Definieert de regel	Waarde = 41
Ritsnummer	Verbindend element tussen de recordsoorten in het ASC en het CSV bestand	Hoort bij de inschrijving met hetzelfde ritsnummer.
Datum contact	De datum waarop het vervangende middel is uitgereikt aan de cliënt.	
Datum inname	De datum waarop het vervangende middel is ingenomen door de cliënt.	Volgens voorschrift.
Middel	Het vervangende middel of opioïde.	
Vorm	De toedieningsvorm van het uitgereikte middel en hoe het genuttigd moet worden.	
Doel	Omschrijving van het behandelkader van de verstrekking.	
Hoeveelheid	De hoeveelheid werkzame stof in milligrammen per dagdosering	
Afdeling	De afdeling die zich specifiek richt op verslavingszorg en verantwoordelijk is voor het contact.	

42 Vervangende middelen (voorschriften)

Definitie:

Het voorschrift (\neq de verstrekking) voor vervangende middelen zoals methadon, dat kan worden aangeleverd als aanvulling op de data over de verstrekkingen van vervangende middelen, of als dit niet beschikbaar is.

Aanlevercriterium:

De contactdatum valt binnen de rapportageperiode.

Toelichting:

Aan elk portie 'kleven' 2 datums; de datum waarop het voorschrift start en de datum waarop het voorschrift eindigt.

Elementen:

Methadon-voorschriften 42	Definitie	Toelichting
Element		
Recordsoort	Definieert de regel	Waarde = 42
Ritsnummer	Verbindend element tussen de recordsoorten in het ASC en het CSV bestand	Hoort bij de inschrijving met hetzelfde ritsnummer.
Startdatum	De datum waarop het voorschrift start voor de cliënt.	
Einddatum	De datum waarop het voorschrift eindigt voor de cliënt.	
Middel	Het vervangende middel of opioïde.	
Hoeveelheid actieve stof	De hoeveelheid werkzame stof in milligrammen per dosering.	
Aantal doseringen per tijdseenheid	Omschrijving van het behandelkader van de verstrekking.	
Vorm	De toedieningsvorm van het uitgereikte middel en hoe het genuttigd moet worden.	
Frequentie	Aantal keren dat de dosering van het vervangende middel moet worden ingenomen, binnen een <i>tijdseenheid</i> .	
Tijdseenheid	De vaste interval of de specifieke periode waarbinnen een geneesmiddel moet worden ingenomen.	Bijvoorbeeld <i>per dag / week / maand</i>
Afdeling	De afdeling die zich specifiek richt op verslavingszorg en verantwoordelijk is voor het contact.	

Voorbeeld:

Ter illustratie: twee typen voorschriften in een LADIS export, maar dan in een tabel weergegeven. De eerste cliënt krijgt 13 tabletten van 5 milligram per dag. De tweede cliënt krijgt 2 keer per dag 1 tablet van 20 milligram.

Record-soort	42	42
Ritsnummer	20001545	20001545
Startdatum	1-1-2025	1-9-2025
Einddatum	31-8-2025	
Middel	METHADON	METHADON
Hoeveelheid	5MG	20MG
Aantal per keer	13.00	1.00
Vorm	Tablet	Tablet
Freq.	1.00	2.00
Tijdseenheid	Per dag	Per dag
Afdeling	Afd. A	Afd. A

43 Verblifsdagen

Definitie:

Verblijf in een kliniek, dagopvang of in detentie van één bepaalde dag. Niet aanwezig is ge-excludeerd.

Aanlevercriterium:

De datum valt binnen de rapportageperiode.

Elementen:

Verblifsdagen 43	Definitie	Toelichting
Element		
Recordsoort	Definieert de regel	Waarde = 43
Ritsnummer	Verbindend element tussen de recordsoorten in het ASC en het CSV bestand	Hoort bij de inschrijving met hetzelfde ritsnummer.
Datum verblijf	De datum van het verblijf	
Type verblijf	Typering van het soort verblijf.	Beschermd wonen, deeltijd, nachtopvang, PI e.d. (Zie setting bij record soort 40 contact)
Afdeling	De afdeling die zich specifiek richt op verslavingszorg en verantwoordelijk is voor het verblijf.	

51 DSM-diagnoses

Definitie

De geregistreerde hoofd- en nevendiaognoses van een verslavingszorgcliënt.

Aanlevercriterium

De geregistreerde hoofd- en nevendiaognoses die horen bij een geselecteerde inschrijving. Het ritsnummer is gelijk aan het ritsnummer van een geselecteerde inschrijving (recordsoort 30). De geldigheidsdatum mag buiten de rapportageperiode vallen.

Elementen

Mate 53	Definitie	Toelichting
Element		
Recordsoort	Definieert de regel	Waarde = 51
Ritsnummer	Verbindend element tussen de recordsoorten in het ASC en het CSV bestand	Hoort bij de inschrijving met hetzelfde ritsnummer.
Datum	Datum waarop de diagnose is geregistreerd	
Type diagnose	Geeft aan of de regel een hoofddiagnose of nevendiaognose betreft	Bijvoorbeeld: 1 = hoofddiagnose 2 = nevendiaognose Code en betekenis opnemen in codetabel (recordsoort 98)
Omschrijving	Omschrijving van diagnose zoals deze is geregistreerd	
Code	Bijbehorende code van de betreffende diagnose	
DSM	Omschrijving van de gebruikte DSM standaard	Bijvoorbeeld: DSM5
Toelichting	De toelichting die is geregistreerd ter verduidelijking van de geregistreeerde diagnose	

53 Mate

Definitie

De Mate (Measurements in the Addictions for Triage and Evaluation) vragenlijst

Aanlevercriterium

De ingevulde Mate vragenlijsten die horen bij een geselecteerde inschrijving. Het ritsnummer is gelijk aan het ritsnummer van een geselecteerde inschrijving (recordsoort 30). De geldigheidsdatum mag buiten de rapportageperiode vallen.

Toelichting

Er kunnen meerdere Mate vragenlijsten zijn ingevuld per inschrijving.

In plaats van ieder antwoord op een vraag een eigen plek te geven in de metadata, is er voor de Mate gekozen voor een opbouw vraag + antwoord per regel data. Allereerst wordt onderstaand beschreven hoe de regel data eruit dient te zien. Vervolgens volgt een overzicht van de omschrijving die per vraag gebruikt dient te worden en de plek waar dit in de verschillende versies van de Mate vragenlijst is terug te vinden.

Elementen

Mate 53	Definitie	Toelichting
Element		
Recordsoort	Definieert de regel	Waarde = 53
Ritsnummer	Verbindend element tussen de recordsoorten in het ASC en het CSV bestand	Hoort bij de inschrijving met hetzelfde ritsnummer.
Datum invullen	Datum waarop de vragenlijst is ingevuld	
Versie Mate vragenlijst	De versie van de ingevulde Mate vragenlijst	Voorbeelden mogelijkheden: Mate Q Mate 1 Mate 2.1
Vraag	Omschrijving van de vraag (zie tabel hieronder van gewenste vragen)	

Antwoord	Antwoord bijbehorende bij de vraag
Vraag	Locatie van de vraag in de diverse Mate varianten
Primaire problematiek	Mate Q – 0. Mate S Probleemmiddel
Andere primaire problematiek, namelijk	Mate 2.1/Mate 1/Mate Y – 1. Middelen: gebruik - Primaire probleemmiddel of probleemgedrag Mate Q – 0. Mate S Probleemmiddel – Andere drugs namelijk
Andere drugs namelijk	Mate 2.1/Mate 1/Mate Y – 1. Middelen: n.v.t. Mate Q – 1a. Gebruik van middelen tijdens het leven – Andere drugs – Schrijf op welke drug
Manier gokken	Mate 2.1/Mate 1/Mate Y – 1. Middelen: Gebruik – Andere middelen (drugs) – Omschrijf: Mate Q – 0. Mate S Probleemmiddel – waarop of waarmee gokt u?
Frequentie gebruik alcohol	Mate 2.1/Mate 1/Mate Y – 1. Middelen: Gebruik – Gokken invulveld (Waarop of waarmee gegokt) Mate Q – 1b. Gebruik van middelen laatste 30 dagen – 1a. Alcohol
Frequentie gebruik alcohol 2	Mate 2.1/Mate 1/Mate Y – 1. Middelen: Gebruik – Kolom aantal dagen gebruikt in de laatste 30 dagen – Alcohol – Gewoonlijk gebruik Mate Q – N.V.T.
Frequentie gebruik tabak	Mate 2.1/Mate 1/Mate Y – 1. Middelen: Gebruik – Kolom aantal dagen gebruikt in de laatste 30 dagen – Alcohol – Hoger gebruik Mate Q – 1b. Gebruik van middelen laatste 30 dagen – 2a. Tabak, nicotine
Frequentie gebruik cannabis	Mate 2.1/Mate 1/Mate Y – 1. Middelen: Gebruik – Kolom aantal dagen gebruikt in de laatste 30 dagen – Nicotine Mate Q – 1b. Gebruik van middelen laatste 30 dagen – 3. Cannabis
Frequentie gebruik opiaten	Mate 2.1/Mate 1/Mate Y – 1. Middelen: Gebruik – Kolom aantal dagen gebruikt in de laatste 30 dagen – Cannabis Mate Q – 1b. Gebruik van middelen laatste 30 dagen – 4. Opiaten
Frequentie gebruik opiaten 2	Mate 2.1/Mate 1/Mate Y – 1. Middelen: Gebruik – Kolom aantal dagen gebruikt in de laatste 30 dagen – Methadon Mate Q – N.V.T.
Frequentie gebruik opiaten 3	Mate 2.1/Mate 1/Mate Y – 1. Middelen: Gebruik – Kolom aantal dagen gebruikt in de laatste 30 dagen – Opiaten - Heroïne Mate Q – N.V.T.
Frequentie gebruik cocaïne	Mate 2.1/Mate 1/Mate Y – 1. Middelen: Gebruik – Kolom aantal dagen gebruikt in de laatste 30 dagen – Opiaten – Overige opiaten zoals codeïne (...) Percodan Mate Q – 1b. Gebruik van middelen laatste 30 dagen – 5. Cocaïne
Frequentie gebruik cocaïne 2	Mate 2.1/Mate 1/Mate Y – 1. Middelen: Gebruik – Kolom aantal dagen gebruikt in de laatste 30 dagen – Cocaïne – Crack, gekookte (base coke) Mate Q – N.V.T.
Frequentie gebruik stimulantia	Mate 2.1/Mate 1/Mate Y – 1. Middelen: Gebruik – Kolom aantal dagen gebruikt in de laatste 30 dagen – Cocaïne – Cocaïne, snuifcoke Mate Q – 1b. Gebruik van middelen laatste 30 dagen – 6. Stimulantia
Frequentie gebruik ecstasy/XTC	Mate 2.1/Mate 1/Mate Y – 1. Middelen: Gebruik – Kolom aantal dagen gebruikt in de laatste 30 dagen – Stimulantia Mate Q – 1b. Gebruik van middelen laatste 30 dagen – 7. Ecstasy/XTC
Frequentie gebruik andere drugs	Mate 2.1/Mate 1/Mate Y – 1. Middelen: Gebruik – Kolom aantal dagen gebruikt in de laatste 30 dagen – Ecstasy/XTC Mate Q – 1b. Gebruik van middelen laatste 30 dagen – 8. Andere drugs

Frequentie gebruik sedativa	Mate 2.1/Mate 1/Mate Y – 1. Middelen: Gebruik – Kolom aantal dagen gebruikt in de laatste 30 dagen – Andere middelen Mate Q – 1b. Gebruik van middelen laatste 30 dagen – 9. Sedativa
Frequentie gebruik gokken	Mate 2.1/Mate 1/Mate Y – 1. Middelen: Gebruik – Kolom aantal dagen gebruikt in de laatste 30 dagen – Sedativa Mate Q – 1b. Gebruik van middelen laatste 30 dagen – 10. Gokken
Hoeveelheid alcohol	Mate 2.1/Mate 1/Mate Y – 1. Middelen: Gebruik – Kolom aantal dagen gebruikt in de laatste 30 dagen – Gokken Mate Q – n.v.t.
Hoeveelheid alcohol 2	Mate 2.1/Mate 1/Mate Y – 1. Middelen: Gebruik – Kolom hoeveelheid op een kenmerkende gebruiksday – aantal glazen/sigaretten (...) gebruiksday – Alcohol – Gewoonlijk gebruik Mate Q – N.V.T.
Hoeveelheid tabak	Mate 2.1/Mate 1/Mate Y – 1. Middelen: Gebruik – Kolom hoeveelheid op een kenmerkende gebruiksday – aantal glazen/sigaretten (...) gebruiksday – Alcohol – Hoger gebruik Mate Q – n.v.t.
Hoeveelheid cannabis	Mate 2.1/Mate 1/Mate Y – 1. Middelen: Gebruik – Kolom hoeveelheid op een kenmerkende gebruiksday – aantal glazen/sigaretten (...) gebruiksday – Tabak Mate Q – n.v.t.
Wijze gebruik cannabis	Mate 2.1/Mate 1/Mate Y – 1. Middelen: Gebruik – Kolom hoeveelheid op een kenmerkende gebruiksday – aantal glazen/sigaretten (...) gebruiksday – Cannabis Mate Q – n.v.t.
Hoeveelheid opiaten	Mate 2.1/Mate 1/Mate Y – 1. Middelen: Gebruik – Kolom hoeveelheid op een kenmerkende gebruiksday – gebruikte eenheid – Cannabis (gram/joints/stickies) Mate Q – n.v.t.
Wijze gebruik opiaten	Mate 2.1/Mate 1/Mate Y – 1. Middelen: Gebruik – Kolom hoeveelheid op een kenmerkende gebruiksday – aantal glazen/sigaretten (...) gebruiksday – Opiaten - Methadon Mate Q – n.v.t.
Hoeveelheid opiaten 2	Mate 2.1/Mate 1/Mate Y – 1. Middelen: Gebruik – Kolom hoeveelheid op een kenmerkende gebruiksday – gebruikte eenheid – Opiaten - Methadon (mg/pillen) Mate Q – n.v.t.
Wijze gebruik opiaten 2	Mate 2.1/Mate 1/Mate Y – 1. Middelen: Gebruik – Kolom hoeveelheid op een kenmerkende gebruiksday – aantal glazen/sigaretten (...) gebruiksday – Opiaten – Heroïne Mate Q – n.v.t.
Hoeveelheid opiaten 3	Mate 2.1/Mate 1/Mate Y – 1. Middelen: Gebruik – Kolom hoeveelheid op een kenmerkende gebruiksday – gebruikte eenheid – Opiaten - Heroïne (gram/shots/roken/snuifjes) Mate Q – n.v.t.
Wijze gebruik opiaten 3	Mate 2.1/Mate 1/Mate Y – 1. Middelen: Gebruik – Kolom hoeveelheid op een kenmerkende gebruiksday – aantal glazen/sigaretten (...) gebruiksday – Opiaten – Overige opiaten zoals codeïne (...) Percodan Mate Q – n.v.t.
Hoeveelheid cocaïne	Mate 2.1/Mate 1/Mate Y – 1. Middelen: Gebruik – Kolom hoeveelheid op een kenmerkende gebruiksday – gebruikte eenheid – Opiaten – Overige opiaten zoals codeïne (...) Percodan (gram/shots/roken/snuifjes/pillen) Mate Q – n.v.t.
Wijze gebruik cocaïne	Mate 2.1/Mate 1/Mate Y – 1. Middelen: Gebruik – Kolom hoeveelheid op een kenmerkende gebruiksday – aantal glazen/sigaretten (...) gebruiksday – Cocaïne – Crack, gekookte (base coke) Mate Q – n.v.t.

Hoeveelheid cocaïne 2	Mate 2.1/Mate 1/Mate Y – 1. Middelen: Gebruik – Kolom hoeveelheid op een kenmerkende gebruiksdag – gebruikte eenheid – Cocaïne – Crack, gekookte (base coke) (gram/pijppjes) Mate Q – n.v.t.
Wijze gebruik cocaïne 2	Mate 2.1/Mate 1/Mate Y – 1. Middelen: Gebruik – Kolom hoeveelheid op een kenmerkende gebruiksdag – aantal glazen/sigaretten (...) gebruiksdag. – Cocaïne – Cocaïne, snuifcoke Mate Q – n.v.t.
Hoeveelheid stimulantia	Mate 2.1/Mate 1/Mate Y – 1. Middelen: Gebruik – Kolom hoeveelheid op een kenmerkende gebruiksdag – gebruikte eenheid – Cocaïne – Cocaïne, snuifcoke (gram/wikkels/snuifjes/shots) Mate Q – n.v.t.
Wijze gebruik stimulantie	Mate 2.1/Mate 1/Mate Y – 1. Middelen: Gebruik – Kolom hoeveelheid op een kenmerkende gebruiksdag – aantal glazen/sigaretten (...) gebruiksdag – Mate Q – n.v.t.
Hoeveelheid ecstasy/XTC	Mate 2.1/Mate 1/Mate Y – 1. Middelen: Gebruik – Kolom hoeveelheid op een kenmerkende gebruiksdag – gebruikte eenheid – Stimulantia (gram/pillen/snuifjes/shots/pijppjes) Mate Q – n.v.t.
Wijze gebruik ecstasy/XTC	Mate 2.1/Mate 1/Mate Y – 1. Middelen: Gebruik – Kolom hoeveelheid op een kenmerkende gebruiksdag – aantal glazen/sigaretten (...) gebruiksdag – Ecstasy/XTC Mate Q – n.v.t.
Hoeveelheid andere drugs	Mate 2.1/Mate 1/Mate Y – 1. Middelen: Gebruik – Kolom hoeveelheid op een kenmerkende gebruiksdag – gebruikte eenheid – Stimulantia (gram/pillen/snuifjes/shots/pijppjes) Mate Q – n.v.t.
Wijze gebruik andere drugs	Mate 2.1/Mate 1/Mate Y – 1. Middelen: Gebruik – Kolom hoeveelheid op een kenmerkende gebruiksdag – aantal glazen/sigaretten (...) gebruiksdag – Andere middelen Mate Q – n.v.t.
Hoeveelheid sedativa	Mate 2.1/Mate 1/Mate Y – 1. Middelen: Gebruik – Kolom hoeveelheid op een kenmerkende gebruiksdag – gebruikte eenheid – Andere drugs (mg/gram) Mate Q – n.v.t.
Wijze gebruik sedativa	Mate 2.1/Mate 1/Mate Y – 1. Middelen: Gebruik – Kolom hoeveelheid op een kenmerkende gebruiksdag – aantal glazen/sigaretten (...) gebruiksdag – Sedativa Mate Q – n.v.t.
Hoeveelheid gokken	Mate 2.1/Mate 1/Mate Y – 1. Middelen: Gebruik – Kolom hoeveelheid op een kenmerkende gebruiksdag – gebruikte eenheid – Sedativa (mg/pillen) Mate Q – n.v.t.
Gebruik leven Alcohol	Mate 2.1/Mate 1/Mate Y – 1. Middelen: Gebruik – Kolom hoeveelheid op een kenmerkende gebruiksdag – aantal glazen/sigaretten (...) gebruiksdag – Gokken Mate Q – 1a. Gebruik van middelen tijdens het leven – Alcohol (minder dan 1 jaar/1 tot 5 jaar/6-10 jaar/11 tot 20 jaar/meer dan 20 jaar)
Gebruik leven Tabak, nicotine	Mate 2.1/Mate 1/Mate Y – 1. Middelen: Gebruik – Kolom Het hele leven – Alcohol Mate Q – 1a. Gebruik van middelen tijdens het leven – Tabak, nicotine (minder dan 1 jaar/1 tot 5 jaar/6-10 jaar/11 tot 20 jaar/meer dan 20 jaar)
Gebruik leven Cannabis	Mate 2.1/Mate 1/Mate Y – 1. Middelen: Gebruik – Kolom Het hele leven – Nicotie Mate Q – 1a. Gebruik van middelen tijdens het leven – Cannabis (minder dan 1 jaar/1 tot 5 jaar/6-10 jaar/11 tot 20 jaar/meer dan 20 jaar)
Gebruik leven Opiaten	Mate 2.1/Mate 1/Mate Y – 1. Middelen: Gebruik – Kolom Het hele leven – Cannabis Mate Q – 1a. Gebruik van middelen tijdens het leven – Opiaten (minder dan 1 jaar/1 tot 5 jaar/6-10 jaar/11 tot 20 jaar/meer dan 20 jaar)
	Mate 2.1/Mate 1/Mate Y – 1. Middelen: Gebruik – Kolom Het hele leven – Opiaten – Methadon

Gebruik leven Opiaten 2	Mate Q – n.v.t.
Gebruik leven Opiaten 3	Mate 2.1/Mate 1/Mate Y - 1. Middelen: Gebruik – Kolom Het hele leven – Opiaten – Heroïne Mate Q – n.v.t.
Gebruik leven Cocaïne	Mate 2.1/Mate 1/Mate Y - 1. Middelen: Gebruik – Kolom Het hele leven – Opiaten – Overige opiaten zoals codeïne (...) Percodan Mate Q – 1a. Gebruik van middelen tijdens het leven – Cocaïne (minder dan 1 jaar/1 tot 5 jaar/6-10 jaar/11 tot 20 jaar/meer dan 20 jaar)
Gebruik leven Cocaïne 2	Mate 2.1/Mate 1/Mate Y - 1. Middelen: Gebruik – Kolom Het hele leven – Cocaïne – Crack, gekookte (base coke) Mate Q – n.v.t.
Gebruik leven Stimulantia	Mate 2.1/Mate 1/Mate Y - 1. Middelen: Gebruik – Kolom Het hele leven – Cocaïne – Cocaïne, snuifcoke Mate Q – 1a. Gebruik van middelen tijdens het leven – Stimulantia (minder dan 1 jaar/1 tot 5 jaar/6-10 jaar/11 tot 20 jaar/meer dan 20 jaar)
Gebruik leven Ecstasy/XTC	Mate 2.1/Mate 1/Mate Y - 1. Middelen: Gebruik – Kolom Het hele leven – Stimulantia Mate Q – 1a. Gebruik van middelen tijdens het leven – Ecstasy/XTC (minder dan 1 jaar/1 tot 5 jaar/6-10 jaar/11 tot 20 jaar/meer dan 20 jaar)
Gebruik leven Andere drugs	Mate 2.1/Mate 1/Mate Y - 1. Middelen: Gebruik – Kolom Het hele leven – Ecstasy/XTC Mate Q – 1a. Gebruik van middelen tijdens het leven – Andere drugs (minder dan 1 jaar/1 tot 5 jaar/6-10 jaar/11 tot 20 jaar/meer dan 20 jaar)
Andere drugs namelijk	Mate 2.1/Mate 1/Mate Y - 1. Middelen: Gebruik – Kolom Het hele leven – Andere middelen (drugs) Mate Q – 1a. Gebruik van middelen tijdens het leven – Andere drugs – Schrijf op welke drug
Gebruik leven Sedativa	Mate 2.1/Mate 1/Mate Y - 1. Middelen: Gebruik – Andere middelen (drugs) – Omschrijf: Mate Q – 1a. Gebruik van middelen tijdens het leven – Sedativa (minder dan 1 jaar/1 tot 5 jaar/6-10 jaar/11 tot 20 jaar/meer dan 20 jaar)
Gebruik leven Gokken	Mate 2.1/Mate 1/Mate Y - 1. Middelen: Gebruik – Kolom Het hele leven – Sedativa Mate Q – 1a. Gebruik van middelen tijdens het leven – Gokken (minder dan 1 jaar/1 tot 5 jaar/6-10 jaar/11 tot 20 jaar/meer dan 20 jaar)
Ooit middelen gespoten	Mate 2.1/Mate 1/Mate Y - 1. Middelen: Gebruik – Kolom Het hele leven – Gokken Mate Q - Mate 2.1/Mate 1/Mate Y - 1. Middelen: Gebruik – Heeft u ooit middelen gespoten? (ooit gespoten/spuit nog/nooit gespoten)
Eerdere behandeling	Mate Q – 5. Eerdere behandeling en voorgeschreven medicatie – 1. Bent u ooit eerder in behandeling geweest voor verslaving? (ja/nee) Mate 2.1/Mate Y – 3. Verslavingsbehandelingsgeschiedenis – Bent u ooit eerder in behandeling geweest voor verslaving? (ja/nee)
Psychiatrische behandeling	Mate 1 – n.v.t. Mate Q – 5. Eerdere behandeling en voorgeschreven medicatie – 2. Bent u op dit moment onder psychiatrische of psychologische behandeling of bent u dat het afgelopen jaar geweest? (ja/nee) Mate 2.1/Mate Y – 2. Indicaties psychiatrisch of medisch consult – Bent u op dit moment onder psychiatrische of psychologische behandeling of bent u dat het afgelopen jaar geweest? (ja/nee)
Juridische maatregelen	Mate 1 – n.v.t. Mate Q – 8. Omstandigheden – 4. Heeft u contacten in een juridisch kader of te maken met juridische maatregelen die een negatieve invloed hebben op u en uw herstel? Mate 2.1/Mate Y – 8. Externe factoren van invloed op het herstelproces – e5500 Juridische voorzieningen – Positieve invloed – kolom Invloed op herstel

Juridische maatregelen 2

Mate 1 – n.v.t.
Mate Q – n.v.t.

Mate 2.1/Mate Y – 8. Externe factoren van invloed op het herstelproces – e5500 Juridische voorzieningen – Negatieve invloed – kolom Invloed op herstel

Mate 1 – n.v.t.

54 SET Addiction Care (MoVIN)

Definitie

De SET Addiction Care vragenlijst, voorheen bekend onder de werknaam MoVIN (Modernisering Verslavingszorg Instrumentarium Nederland).

Aanlevercriterium

De ingevulde SET vragenlijsten die horen bij een geselecteerde inschrijving of cliënt. Het ritsnummer is gelijk aan het ritsnummer van een geselecteerde inschrijving of client.

Toelichting

Er kunnen meerdere SET vragenlijsten zijn ingevuld per inschrijving.

In plaats van ieder antwoord op een vraag een eigen plek te geven in de metadata, is er voor de SET, net als de MATE, gekozen voor een opbouw vraag + antwoord per regel data. Allereerst wordt onderstaand beschreven hoe de regel data eruit dient te zien. Vervolgens volgt een overzicht van de omschrijving die per vraag gebruikt dient te worden en de plek waar dit in de verschillende versies van de MATE vragenlijst is terug te vinden.

Elementen

SET Addiction care 54	Definitie	Toelichting
Element		
Recordsoort	Definieert de regel	Waarde = 54
Ritsnummer	Verbindend element tussen de recordsoorten in het ASC en het CSV bestand	Hoort bij de inschrijving met hetzelfde ritsnummer.
Datum invullen	Datum waarop de vragenlijst is ingevuld	
Versie SET vragenlijst	De versie van de ingevulde SET vragenlijst	
Vraag	Omschrijving van de vraag (zie tabel hieronder van gewenste vragen)	
Antwoord	Antwoord op de vraag.	

Vraag omschrijving

Locatie van de vraag in de SET Addiction Care lijst

Woonsituatie	Wonen, werken en leven – 1. Wat is uw woonsituatie op dit moment? Antwoord = aangekruiste antwoord of het antwoord bij namelijk
Kinderen	Wonen, werken en leven – 3a. Heeft u kinderen?
Leefsituatie	Wonen, werken en leven – 4. Met wie woont u samen? (Meerdere antwoorden mogelijk) Antwoord = aangekruiste antwoorden of het antwoord bij namelijk
Opleidingsniveau	Wonen, werken en leven – 6a. Wat is uw hoogst behaalde diploma? Antwoord = aangekruiste antwoord of het antwoord bij namelijk
Bron van inkomsten	Wonen, werken en leven – 6b. Wat is uw studie-/werksituatie op dit moment? (Meerdere antwoorden mogelijk) Antwoord = aangekruiste antwoorden of het antwoord bij namelijk
Eerdere behandeling	Behandelgeschiedenis en probleemmiddel/-gedrag – 1. Bent u ooit eerder in behandeling geweest voor verslaving?
Hulpvraag problematiek	Behandelgeschiedenis en probleemmiddel/-gedrag – Kruis hieronder aan voor welk middel of gedrag u op dit moment hulp zoekt. (Meerdere antwoorden mogelijk). Antwoord = aangekruiste antwoorden inclusief alle antwoorden onder andere drugs, schrijf op welke drug (1 t/m 4), aangekruiste antwoorden bij gedragingen en antwoord onder overig gedrag, namelijk. Dit mag opgesplitst worden in meerdere 'Hulpvraag middelen' antwoorden.
Alcohol duur problematiek	Middelengebruik – 1c. Hoelang heeft het regelmatig gebruik* in totaal in uw leven geduurd?
Alcohol leeftijd	Middelengebruik – 1d. Hoe oud was u toen u voor het eerst alcohol dronk?
Alcohol laatst gebruikt	Middelengebruik – 1e. Wanneer heeft u voor het laatst alcohol gedronken?
Alcohol frequentie	Middelengebruik – 1f. Hoeveel dagen in de afgelopen 4 weken (28 dagen) heeft u alcohol gedronken*?
Tabak duur problematiek	Middelengebruik – 2c. Hoelang heeft het regelmatig gebruik* in totaal in uw leven geduurd?
Tabak leeftijd	Middelengebruik – 2d. Hoe oud was u toen u voor het eerst tabak/nicotine gebruikte?
Tabak laatst gebruikt	Middelengebruik – 2e. Wanneer heeft u voor het laatst tabak/nicotine gebruikt?
Tabak frequentie sigaretten	Middelengebruik – 2f1. Hoeveel dagen in de afgelopen 4 weken (28 dagen) heeft u de volgende middelen gebruikt? (Sigaretten/shag/sigaren)
Tabak frequentie e-sigaretten	Middelengebruik – 2f1. Hoeveel dagen in de afgelopen 4 weken (28 dagen) heeft u de volgende middelen gebruikt? (E-sigaretten)
Tabak frequentie nicotinezakjes	Middelengebruik – 2f1. Hoeveel dagen in de afgelopen 4 weken (28 dagen) heeft u de volgende middelen gebruikt? (Snus/nicotinezakjes)
Tabak frequentie overig omschrijving	Middelengebruik – 2f1. Omschrijving van veld overig
Tabak frequentie overig	Middelengebruik – 2f1. Hoeveel dagen in de afgelopen 4 weken (28 dagen) heeft u de volgende middelen gebruikt? (Overig)
Cannabis duur problematiek	Middelengebruik – 3c. Hoelang heeft het regelmatig gebruik* in totaal in uw leven geduurd?
Cannabis leeftijd	Middelengebruik – 3d. Hoe oud was u toen u voor het eerst cannabis gebruikte?
Cannabis laatst gebruikt	Middelengebruik – 3e. Wanneer heeft u voor het laatst cannabis gebruikt?
Cannabis frequentie hasj	Middelengebruik – 3f1. Hoeveel dagen in de afgelopen 4 weken (28 dagen) heeft u de volgende middelen gebruikt? (Hasj/wiet)
Cannabis frequentie spice	Middelengebruik – 3f1. Hoeveel dagen in de afgelopen 4 weken (28 dagen) heeft u de volgende middelen gebruikt? (Spice)
Cannabis edibles	Middelengebruik – 3f1. Hoeveel dagen in de afgelopen 4 weken (28 dagen) heeft u de volgende middelen gebruikt? (Edibles (eetbare cannabisproducten, bijvoorbeeld spacecake))
Cannabis frequentie overig omschrijving	Middelengebruik – 3f1. Omschrijving van veld overig
Cannabis frequentie overig	Middelengebruik – 3f1. Hoeveel dagen in de afgelopen 4 weken (28 dagen) heeft u de volgende middelen gebruikt? (Overig)
Opiaten duur problematiek	Middelengebruik – 4c. Hoelang heeft het regelmatig gebruik* in totaal in uw leven geduurd?
Opiaten leeftijd	Middelengebruik – 4d. Hoe oud was u toen u voor het eerst opiaten/opioïden gebruikte?
Opiaten laatst gebruikt	Middelengebruik – 4e. Wanneer heeft u voor het laatst opiaten/opioïden gebruikt?
Opiaten frequentie heroïne	Middelengebruik – 4f1. Hoeveel dagen in de afgelopen 4 weken (28 dagen) heeft u de volgende middelen gebruikt? (heroïne)
Opiaten wijze gebruik heroïne	Middelengebruik – 4f1. Hoe gebruikte u de heroïne?
Opiaten frequentie morfine	Middelengebruik – 4f1. Hoeveel dagen in de afgelopen 4 weken (28 dagen) heeft u de volgende middelen gebruikt? (morfine)

Opiaten wijze gebruik morfine	Middelengebruik – 4f1. Hoe gebruikte u de morfine?
Opiaten frequentie codeïne	Middelengebruik – 4f1. Hoeveel dagen in de afgelopen 4 weken (28 dagen) heeft u de volgende middelen gebruikt? (codeïne)
Opiaten wijze gebruik codeïne	Middelengebruik – 4f2.1. Hoe gebruikte u de codeïne?
Opiaten frequentie methadon	Middelengebruik – 4f1. Hoeveel dagen in de afgelopen 4 weken (28 dagen) heeft u de volgende middelen gebruikt? (Methadon)
Opiaten wijze gebruik methadon	Middelengebruik – 4f2.1. Hoe gebruikte u de methadon?
Opiaten frequentie buprenorfine	Middelengebruik – 4f1. Hoeveel dagen in de afgelopen 4 weken (28 dagen) heeft u de volgende middelen gebruikt? (Buprenorfine)
Opiaten wijze gebruik buprenorfine	Middelengebruik – 4f2.1. Hoe gebruikte u de buprenorfine?
Opiaten frequentie tramadol	Middelengebruik – 4f1. Hoeveel dagen in de afgelopen 4 weken (28 dagen) heeft u de volgende middelen gebruikt? (Tramadol)
Opiaten wijze gebruik tramadol	Middelengebruik – 4f2.1. Hoe gebruikte u de tramadol?
Opiaten frequentie oxycodon kortwerkend	Middelengebruik – 4f1. Hoeveel dagen in de afgelopen 4 weken (28 dagen) heeft u de volgende middelen gebruikt? (Oxycodon kortwerkend)
Opiaten wijze gebruik oxycodon kortwerkend	Middelengebruik – 4f2.1. Hoe gebruikte u de oxycodon kortwerkend?
Opiaten frequentie oxycodon langwerkend	Middelengebruik – 4f1. Hoeveel dagen in de afgelopen 4 weken (28 dagen) heeft u de volgende middelen gebruikt? (Oxycodon langwerkend)
Opiaten wijze gebruik oxycodon langwerkend	Middelengebruik – 4f1. Hoe gebruikte u de oxycodon langwerkend?
Opiaten frequentie fentanyl	Middelengebruik – 4f1. Hoeveel dagen in de afgelopen 4 weken (28 dagen) heeft u de volgende middelen gebruikt? (fentanyl langwerkend)
Opiaten wijze gebruik fentanyl	Middelengebruik – 4f2.1. Hoe gebruikte u de fentanyl langwerkend?
Opiaten frequentie overig omschrijving	Middelengebruik – 4f1. Omschrijving van veld overig
Opiaten frequentie overig	Middelengebruik – 4f1. Hoeveel dagen in de afgelopen 4 weken (28 dagen) heeft u de volgende middelen gebruikt? (Overig)
Opiaten voorschrift	Middelengebruik – 4g. Gebruikt u [middel] op voorschrift van een arts?
Opiaten substitutie	Middelengebruik – 4h. Gebruikt u [middel] in het kader van onderhoudsbehandeling (substitutie)?
Stimulantia duur problematiek	Middelengebruik – 5c. Hoelang heeft het regelmatig gebruik* in totaal in uw leven geduurd?
Stimulantia leeftijd	Middelengebruik – 5d. Hoe oud was u toen u voor het eerst stimulantia gebruikte?
Stimulantia laatst gebruikt	Middelengebruik – 5e. Wanneer heeft u voor het laatst stimulantia gebruikt?
Stimulantia frequentie snuifcocaïne	Middelengebruik – 5f1. Hoeveel dagen in de afgelopen 4 weken (28 dagen) heeft u de volgende middelen gebruikt? (snuifcocaïne)
Stimulantia frequentie crack	Middelengebruik – 5f1. Hoeveel dagen in de afgelopen 4 weken (28 dagen) heeft u de volgende middelen gebruikt? (Crack/basecoke)
Stimulantia frequentie speed	Middelengebruik – 5f1. Hoeveel dagen in de afgelopen 4 weken (28 dagen) heeft u de volgende middelen gebruikt? (Speed/pep (amfetamine))
Stimulantia frequentie crystal meth	Middelengebruik – 5f1. Hoeveel dagen in de afgelopen 4 weken (28 dagen) heeft u de volgende middelen gebruikt? (Crystal meth ('Tina/lce'))
Stimulantia frequentie XTC	Middelengebruik – 5f1. Hoeveel dagen in de afgelopen 4 weken (28 dagen) heeft u de volgende middelen gebruikt? (XTC/MDMA)
Stimulantia frequentie 2MMC	Middelengebruik – 5f1. Hoeveel dagen in de afgelopen 4 weken (28 dagen) heeft u de volgende middelen gebruikt? (2-MMC)
Stimulantia frequentie 3CMC	Middelengebruik – 5f1. Hoeveel dagen in de afgelopen 4 weken (28 dagen) heeft u de volgende middelen gebruikt? (3-CMC)
Stimulantia frequentie 3MMC	Middelengebruik – 5f1. Hoeveel dagen in de afgelopen 4 weken (28 dagen) heeft u de volgende middelen gebruikt? (3-MMC ('Poes'))
Stimulantia frequentie 4MMC	Middelengebruik – 5f1. Hoeveel dagen in de afgelopen 4 weken (28 dagen) heeft u de volgende middelen gebruikt? (4-MMC ('Miauw'))
Stimulantia frequentie 4FA	Middelengebruik – 5f1. Hoeveel dagen in de afgelopen 4 weken (28 dagen) heeft u de volgende middelen gebruikt? (4-FA/4-FMP)
Stimulantia frequentie flakka	Middelengebruik – 5f1. Hoeveel dagen in de afgelopen 4 weken (28 dagen) heeft u de volgende middelen gebruikt? (Flakka)

Stimulantia frequentie ADHD medicatie	Middelengebruik – 5f1. Hoeveel dagen in de afgelopen 4 weken (28 dagen) heeft u de volgende middelen gebruikt? (ADHD-medicatie (methyfenidaat))
Stimulantia frequentie overig omschrijving	Middelengebruik – 5f1. Omschrijving van veld overig
Stimulantia frequentie overig	Middelengebruik – 5f1. Hoeveel dagen in de afgelopen 4 weken (28 dagen) heeft u de volgende middelen gebruikt? (Overig)
Stimulantia voorschrift	Middelengebruik – 5g. Gebruikt u ADHD-medicatie op voorschrift van een arts?
Psychedelica duur problematiek	Middelengebruik – 6c. Hoelang heeft het regelmatig gebruik* in totaal in uw leven geduurd?
Psychedelica leeftijd	Middelengebruik – 6d. Hoe oud was u toen u voor het eerst hallucinerende middelen (psychedelica) gebruikte?
Psychedelica laatst gebruikt	Middelengebruik – 6e. Wanneer heeft u voor het laatst hallucinerende middelen (psychedelica) gebruikt?
Psychedelica frequentie LSD	Middelengebruik – 6f1. Hoeveel dagen in de afgelopen 4 weken (28 dagen) heeft u de volgende middelen gebruikt? (LSD)
Psychedelica frequentie PCP	Middelengebruik – 6f1. Hoeveel dagen in de afgelopen 4 weken (28 dagen) heeft u de volgende middelen gebruikt? (PCP ('Angle Dust'))
Psychedelica frequentie ketamine poeder	Middelengebruik – 6f1. Hoeveel dagen in de afgelopen 4 weken (28 dagen) heeft u de volgende middelen gebruikt? (Ketamine (poeder))
Psychedelica frequentie ketamine vloeibaar	Middelengebruik – 6f1. Hoeveel dagen in de afgelopen 4 weken (28 dagen) heeft u de volgende middelen gebruikt? (Ketamine (vloeibaar))
Psychedelica frequentie paddo	Middelengebruik – 6f1. Hoeveel dagen in de afgelopen 4 weken (28 dagen) heeft u de volgende middelen gebruikt? (Paddo's/truffels)
Psychedelica frequentie 2CB	Middelengebruik – 6f1. Hoeveel dagen in de afgelopen 4 weken (28 dagen) heeft u de volgende middelen gebruikt? (2C-B)
Psychedelica frequentie overig omschrijving	Middelengebruik – 6f1. Omschrijving van veld overig
Psychedelica frequentie overig	Middelengebruik – 6f1. Hoeveel dagen in de afgelopen 4 weken (28 dagen) heeft u de volgende middelen gebruikt? (Overig)
Kalmeringsmiddelen duur problematiek	Middelengebruik – 7c. Hoelang heeft het regelmatig gebruik* in totaal in uw leven geduurd?
Kalmeringsmiddelen leeftijd	Middelengebruik – 7d. Hoe oud was u toen u voor het eerst kalmerings- of slaapmiddelen gebruikte?
Kalmeringsmiddelen laatst gebruikt	Middelengebruik – 7e. Wanneer heeft u voor het laatst kalmerings- of slaapmiddelen gebruikt?
Kalmeringsmiddelen frequentie benzodiazepinen	Middelengebruik – 7f1. Hoeveel dagen in de afgelopen 4 weken (28 dagen) heeft u de volgende middelen gebruikt? (Benzodiazepinen)
Kalmeringsmiddelen frequentie overig omschrijving	Middelengebruik – 7f1. Omschrijving van veld overig
Kalmeringsmiddelen frequentie overig	Middelengebruik – 7f1. Hoeveel dagen in de afgelopen 4 weken (28 dagen) heeft u de volgende middelen gebruikt? (Overig)
Kalmeringsmiddelen voorschrift	Middelengebruik – 7g. Gebruikt u benzodiazepinen op voorschrift van een arts?
Andere drugs duur problematiek	Middelengebruik – 8d. Hoelang heeft het regelmatig gebruik* in totaal in uw leven geduurd?
Andere drugs leeftijd	Middelengebruik – 8e. Hoe oud was u toen u voor het eerst andere drugs gebruikte?
Andere drugs laatst gebruikt	Middelengebruik – 8f. Wanneer heeft u voor het laatst andere drugs gebruikt?
Andere drugs frequentie GHB	Middelengebruik – 8g1. Hoeveel dagen in de afgelopen 4 weken (28 dagen) heeft u de volgende middelen gebruikt? (GHB/GBL)
Andere drugs frequentie poppers	Middelengebruik – 8g1. Hoeveel dagen in de afgelopen 4 weken (28 dagen) heeft u de volgende middelen gebruikt? (Poppers)
Andere drugs frequentie lachgas	Middelengebruik – 8g1. Hoeveel dagen in de afgelopen 4 weken (28 dagen) heeft u de volgende middelen gebruikt? (Lachgas)
Andere drugs frequentie 1	Middelengebruik – 8g1. Omschrijving van veld Andere drugs 1) ...
Andere drugs frequentie 1	Middelengebruik – 8g1. Hoeveel dagen in de afgelopen 4 weken (28 dagen) heeft u de volgende middelen gebruikt? (1...)
Andere drugs frequentie 2	Middelengebruik – 8g1. Omschrijving van veld Andere drugs 2) ...
Andere drugs frequentie 2	Middelengebruik – 8g1. Hoeveel dagen in de afgelopen 4 weken (28 dagen) heeft u de volgende middelen gebruikt? (1...)

Andere drugs frequentie 3	Middelengebruik – 8g1. Omschrijving van veld Andere drugs 3) ...
Andere drugs frequentie 3	Middelengebruik – 8g1. Hoeveel dagen in de afgelopen 4 weken (28 dagen) heeft u de volgende middelen gebruikt? (3...)
Andere drugs frequentie 4	Middelengebruik – 8g1. Omschrijving van veld Andere drugs 4) ...
Andere drugs frequentie 4	Middelengebruik – 8g1. Hoeveel dagen in de afgelopen 4 weken (28 dagen) heeft u de volgende middelen gebruikt? (4...)
Spuiten	Middelengebruik – 9a. Heeft u ooit middelen gespoten ('slammen')?
Snuiven	Middelengebruik – 9a. Heeft u ooit middelen gesnoven?
Gokken duur problematiek	Overmatig gedrag – 2. Zo ja, hoeveel maanden/jaren heeft het overmatige gedrag in totaal in uw leven geduurd? (Gokken)
Gokken laatst gebruikt	Overmatig gedrag – 3. Wanneer was er voor het laatst sprake van overmatig gedrag? (Gokken)
Gokken frequentie	Overmatig gedrag – 4. Hoeveel dagen over de afgelopen 4 weken (28 dagen)? (Gokken)
Gamen duur problematiek	Overmatig gedrag – 2. Zo ja, hoeveel maanden/jaren heeft het overmatige gedrag in totaal in uw leven geduurd? (Gamen)
Gamen laatst gebruikt	Overmatig gedrag – 3. Wanneer was er voor het laatst sprake van overmatig gedrag? (Gamen)
Gamen frequentie	Overmatig gedrag – 4. Hoeveel dagen over de afgelopen 4 weken (28 dagen)? (Gamen)
Seksueel gedrag problematiek	Overmatig gedrag – 2. Zo ja, hoeveel maanden/jaren heeft het overmatige gedrag in totaal in uw leven geduurd? (Seksueel gedrag)
Seksueel gedrag laatst gebruikt	Overmatig gedrag – 3. Wanneer was er voor het laatst sprake van overmatig gedrag? (Seksueel gedrag)
Seksueel gedrag frequentie	Overmatig gedrag – 4. Hoeveel dagen over de afgelopen 4 weken (28 dagen)? (Seksueel gedrag)
Eetbuien duur problematiek	Overmatig gedrag – 2. Zo ja, hoeveel maanden/jaren heeft het overmatige gedrag in totaal in uw leven geduurd? (Eetbuien)
Eetbuien laatst gebruikt	Overmatig gedrag – 3. Wanneer was er voor het laatst sprake van overmatig gedrag? (Eetbuien)
Eetbuien frequentie	Overmatig gedrag – 4. Hoeveel dagen over de afgelopen 4 weken (28 dagen)? (Eetbuien)
Kopen duur problematiek	Overmatig gedrag – 2. Zo ja, hoeveel maanden/jaren heeft het overmatige gedrag in totaal in uw leven geduurd? (Kopen)
Kopen laatst gebruikt	Overmatig gedrag – 3. Wanneer was er voor het laatst sprake van overmatig gedrag? (Kopen)
Kopen frequentie	Overmatig gedrag – 4. Hoeveel dagen over de afgelopen 4 weken (28 dagen)? (Kopen)
Overig gedrag omschrijving	Overmatig gedrag – 1. Omschrijving van veld overig
Overig gedrag duur problematiek	Overmatig gedrag – 2. Zo ja, hoeveel maanden/jaren heeft het overmatige gedrag in totaal in uw leven geduurd? (Overig gedrag)
Overig gedrag laatst gebruikt	Overmatig gedrag – 3. Wanneer was er voor het laatst sprake van overmatig gedrag? (Overig gedrag)
Overig gedrag frequentie	Overmatig gedrag – 4. Hoeveel dagen over de afgelopen 4 weken (28 dagen)? (Overig gedrag)
Gokken manier	Overmatig gedrag – a1. Wat is voor u de belangrijkste manier van gokken? Antwoord = aangekruiste antwoorden of het antwoord bij namelijk
Gokken plaats	Overmatig gedrag – a2. Wat is voor u de belangrijkste plaats om te gokken? Antwoord = aangekruiste antwoorden of het antwoord bij namelijk
Gamen games	Overmatig gedrag – b. Welke games speelt u?
Seksueel gedrag	Overmatig gedrag – c. Welk type seksueel gedrag is bij u overmatig aanwezig? Antwoord = aangekruiste antwoorden of het antwoord bij namelijk
Sociale media	Overmatig gedrag – d. Welke social media apps gebruikt u?
Eetbuien	Overmatig gedrag – e. Licht eventueel toe:...
Overig gedrag	Overmatig gedrag – g. Licht eventueel toe:...

61 Inschrijving afdeling

Definitie:

Inschrijving van de cliënt bij een in verslavingszorg gespecialiseerde afdeling.

Aanlevercriterium:

De inschrijving heeft een uitschrijfdatum die valt in de rapportageperiode van de aanlevering of de uitschrijfdatum is leeg. Cliënten met een inschrijfdatum na de rapportageperiode worden ge-excludeerd.

De afdeling heeft minstens één contact gehad met de cliënt. Dit contact mag buiten de rapportageperiode vallen.

Toelichting:

De cliënt kan parallel of volgtijdelijk aan meer dan één afdeling zijn toegewezen in de rapportageperiode.

Inschrijvingsrecord 61	Definitie	Toelichting
Element		
Recordsoort	Definieert de regel	Waarde = 61
Ritsnummer	Verbindend element tussen de recordsoorten in het ASC en het CSV bestand.	Hoort bij de inschrijving in het ASC bestand met hetzelfde ritsnummer.
Afdeling	In verslavingszorg gespecialiseerde afdeling	
Datum inschrijving	De dag waarop de cliënt is toegewezen aan de afdeling met gespecialiseerde verslavingszorg.	
Datum uitschrijving	De datum waarop de afdeling de cliënt heeft uitgeschreven.	
Reden uitschrijving	De reden waarom de cliënt wordt uitgeschreven.	Alleen van toepassing bij cliënten die bij de instelling worden uitgeschreven. Interne doorverwijzingen worden hier niet bedoeld.

96 Afdeling

Definitie:

Organisatorische eenheid van de instelling.

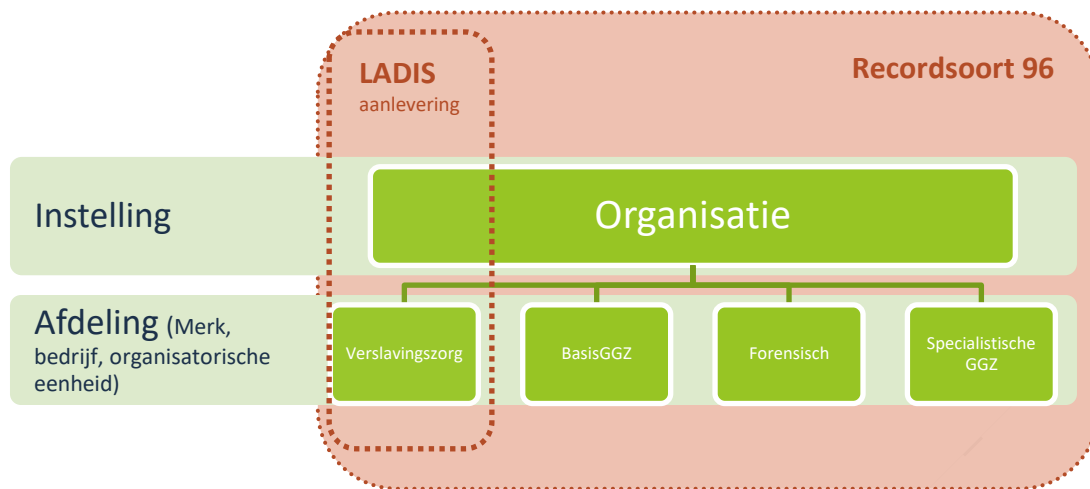

Aanlevercriterium:

De afdeling heeft als organisatorische eenheid bestaan in de rapportageperiode.

Toelichting:

Per afdeling worden **geaggregeerde** gegevens verzameld over de omvang van de verslavingsproblematiek. Ook bij de afdelingen die geen gespecialiseerde verslavingszorg aanbieden. Van een afdeling dient bekend te zijn of de afdeling hierin gespecialiseerd is. Indien er sprake is van een categorale instelling voor verslavingszorg biedt in principe elke afdeling gespecialiseerde verslavingszorg.

Dit recordsoort geeft ook inzicht in hoeverre de administratie van het BSN nummer op orde is. Er worden tellingen verricht op bij de afdeling uitgeschreven cliënten. Bij uitgeschreven cliënten is er minder kans op achterstallige administratie.

Inschrijvingsrecord 96	Definitie	Toelichting
Element		
Recordsoort	Definieert de regel	Waarde = 96
Afdeling	De betreffende organisatorische eenheid.	
AGB code	De AGB-code die hoort bij de afdeling	
Uitgeschreven cliënten	Aantal cliënten van de afdeling die in de rapportageperiode zijn uitgeschreven. Een cliënt die meetelt bij een afdeling die specifiek gericht is op verslavingszorg mag niet meegeteld worden bij een afdeling zonder VZ.. Per afdeling mag een cliënt één keer geteld worden. Cliënten mogen dubbel geteld worden bij meerdere afdelingen met in achtneming van de hierbovengenoemde regels	
Cliënten met een verslavingsrecord	Aantal uitgeschreven cliënten met een verslavingsrecord (recordsoort 31). Ongeacht de geldigheidsdatum van het verslavingsrecord.	
Cliënten met een verslavingsrecord zonder primaire problematiek.	Zie hierboven. Als alle verslavingsrecords van de cliënt geen primaire problematiek hebben wordt de cliënt hier meegeteld.	

Inschrijvingsrecord 96	Definitie	Toelichting
Element		
Cliënten met een diagnose gerelateerd aan verslavingsproblematiek.	Aantal uitgeschreven cliënten met een hoofddiagnose gerelateerd aan verslavingsproblematiek. Ongeacht de geldigheidsdatum van het diagnoserecord.	Per diagnose moet worden bepaald of deze relateert aan verslavingsproblematiek.
Cliënten met zorgcircuit verslavingszorg	Aantal uitgeschreven cliënten met een zorgcircuit verslavingszorg. Ongeacht de geldigheidsdatum van dit zorgcircuit.	Zorgcircuit is een onderdeel van DBC-traject.
Cliënten met een middenmatrix	Aantal uitgeschreven cliënten waarvan minstens één middenmatrix is afgenomen.	Voor zover dit bekend is binnen het registratiesysteem.
Aantal cliënten zonder VZ marker	Aantal uitgeschreven cliënten die geen van de vier bovenstaande kenmerken hebben.	
Aantal cliënten met een gevalideerde BSN	Aantal uitgeschreven cliënten met een gevalideerde BSN	
Aantal cliënten met een niet gevalideerde BSN	Deze cliënten hebben wel een BSN, echter deze is niet gevalideerd.	
Aantal cliënten zonder BSN	Van deze cliënten is geen BSN nummer bekend.	
Gespecialiseerde verslavingszorg	Aanduiding of de afdeling gespecialiseerd is in verslavingszorg.	Ja/Nee

99 Sluitrecord

Definitie:

Het sluitrecord is de laatste regel in het bestand en bevat een aantal afsluitende tellingen. Van elke recordsoort, behalve het geleiderecord en het sluitrecord, wordt aangegeven hoeveel regels er in het bestand zitten.

Toelichting:

Slechts één regel in het aanleverbestand. Niet meer en niet minder. Zie verder het hoofdstuk over metadata. Het record wordt gebruikt om de aanlevering te controleren op volledigheid.

Elementen:

Sluitrecord 99	Definitie	Toelichting
Element		
Recordsoort	Definieert de regel	Waarde = 99
Aantal rs 20	Aantal regels (records) recordsoort 20 cliënt	
Aantal rs 30	Aantal regels (records) recordsoort 30 inschrijving	
Aantal rs 31	Aantal regels (records) recordsoort 31 problematiek	
Aantal rs 32	Aantal regels (records) recordsoort 32 demografische data	

4 Metadata

Aan de LADIS aanlevering wordt metadata toegevoegd. Dit maakt het mogelijk om af te wijken van de standard aanlevering. De bedoeling is dat de structuur zoveel mogelijk aansluit bij het registratiesysteem en dat er zo min mogelijk bewerkingen plaatsvinden.

Bijvoorbeeld: De recordsoorten inschrijving en verslavingsproblematiek kan in het registratiesysteem al dan niet uit afzonderlijke van elkaar bestaan. De metadata geeft aan hoe de structuur in elkaar zit. De metadata bestaat uit definitierecords (00) en codetabellen (98). De metadata heeft alleen betrekking op het CSV bestand.

00 Definitierecord

Definitie:

Het definitierecord bevat informatie over de velden in het csv bestand.

Toelichting:

Dit is de vaste structuur van een definitierecord.

Elementen:

Definitierecord 00	Definitie	Toelichting
Element		
Recordtype	De definitie van de regel	Waarde 00
Betreffende recordsoort	De recordsoort waarop het definitierecord betrekking heeft.	Waarde 00
Naam recordsoort	De naam van die recordsoort	
Kolomnummer		SVP rechts uitlijnen d.m.v. voorloopspaties, conform het aantal velden.
Kolomomschrijving	De naam de kolom.	Zegt iets over de inhoud van de kolom.
Naam codetabel	Indien de kolom gevuld is met een code, de naam van de codetabel.	Codetabellen staan in recordsoort 98. De naam moet exact hetzelfde zijn.

Definitieregels van de definitieregel:

Hieronder de definitieregels die betrekking hebben op recordsoort 00, de definitieregel. Dit maakt het systeem rond.

"00","00","definitierecord","1","recordtype"

"00","00","definitierecord","2","recordsoort"

"00","00","definitierecord","3","naam recordsoort"

"00","00","definitierecord","4","kolomnummer"

"00","00","definitierecord","5","omschrijving van de kolom"

"00","00","definitierecord","6","naam van de bijbehorende codetabel"

Voorbeelden

Definitieregel van het cliëntrecord:

"00","20","cliënt","1","recordsoort"

"00","20","cliënt","2","ritsnummer"

"00","20","cliënt","3","geboorteland",""

"00","20","cliënt","4","datum overlijden",""

Voorbeeld van een dataregel:

"20","ernvern112htw","6030",""

Definitieregels van de problematiek:

De inhoud van de codetabellen worden weergegeven bij recordsoort 98.

"00","31","verslavingsrecord"," 1","recordsoort",""
 "00","31","verslavingsrecord"," 2","ritsnummer",""
 "00","31","verslavingsrecord"," 3","begindatum",""
 "00","31","verslavingsrecord"," 4","soort cliënt","soort cliënt"
 "00","31","verslavingsrecord"," 5","leeftijd eerste gebruik",""
 "00","31","verslavingsrecord"," 6","frequentie gebruik bij aanvang","frequentie van gebruik"
 "00","31","verslavingsrecord"," 7","duur verslaving",""
 "00","31","verslavingsrecord"," 8","primaire problematiek","problematiek"
 "00","31","verslavingsrecord"," 9","wijze van gebruik primaire problematiek","wijze van gebruik"
 "00","31","verslavingsrecord","10","secundaire problematiek 1e","problematiek"
 "00","31","verslavingsrecord","11","wijze van gebruik secundaire problematiek 1","wijze van gebruik"
 "00","31","verslavingsrecord","12","secundaire problematiek 2","problematiek"
 "00","31","verslavingsrecord","13","speellocatie gokken","favoriete plaats om te gokken"
 "00","31","verslavingsrecord","14","ernst alcoholgebruik","ernstscore"
 "00","31","verslavingsrecord","15","ernst drugsgebruik","ernstscore"
 "00","31","verslavingsrecord","16","spuiten","spuiten"
 "00","31","verslavingsrecord","17","eerdere behandeling verslaving","eerdere behandeling in de verslavingszorg"
 "00","31","verslavingsrecord","18","aanraking justitie",""

Voorbeeld van een dataregel

"00","31","ernvern112htw","20180131","19","64","","4","21","1","2","2","1","","4","","4","6","2"

Definitieregel van het sluitrecord:

"00","99","SLUITRECORD"," 1","RECORDSOORT",""
 "00","99","SLUITRECORD"," 2","aantal_definitie_00",""
 "00","99","SLUITRECORD"," 3","aantal_geleide_record_10",""
 "00","99","SLUITRECORD"," 4","aantal_client_20",""
 "00","99","SLUITRECORD"," 5","aantal_inschrijving_30",""
 "00","99","SLUITRECORD"," 6","aantal_verslaving_31",""
 "00","99","SLUITRECORD"," 7","aantal_clientgegevens_32",""
 "00","99","SLUITRECORD"," 8","aantal_contact_client_40",""
 "00","99","SLUITRECORD"," 9","aantal_vervangende_middelen_41",""
 "00","99","SLUITRECORD"," 10","aantal_verblijfsdagen_43",""
 "00","99","SLUITRECORD"," 11","aantal_maten_53",""
 "00","99","SLUITRECORD"," 12","aantal_inschrijving_afdeling_61",""
 "00","99","SLUITRECORD"," 13","aantal_afdeling_96",""
 "00","99","SLUITRECORD"," 14","aantal_domein_98",""

Voorbeeld van een dataregel

"98","120","1","2023","2053","2014","2053","4525","0","1515","3000","2053","10","600"

98 Codetabellen

De interne codetabellen dienen meegeleverd te worden.

Het is toegestaan om tekst aan te leveren in plaats van codes.

Desalniettemin dient de achterliggende codetabel altijd meegeleverd te worden.

Uitzonderingen op deze regel zijn mogelijk en soms wenselijk in overleg met IVZ.

Definitieregels van de codetabellen:

"00","98","codetabellen"," 1","recordtype"

"00","98","codetabellen"," 2"," naam codetabel"

"00","98","codetabellen"," 3"," interne code instelling"

"00","98","codetabellen"," 4"," omschrijving"

Voorbeeld codetabelregel:

"98", "doorverwezen door/ doorverwezen naar", "000", "Niet verwezen"

Voorbeelden van codetabellen.

Zie bijlage 2 voor voorbeelden van codetabellen.

Bijlage 1 Lijst van controles in de PVM

De PVM voert een beperkt aantal controles uit op de gegevens die gebruikt worden voor de pseudonimisatie. Dit zijn fouten die niet in later stadium gevonden kunnen worden, omdat de gegevens dan gepseudonimiseerd zijn. De PVM produceert een foutenrapport met voldoende detailinformatie om de gebruiker in staat te stellen de fouten te herstellen.

- 2001: Bestandsnaam is niet correct. Dit is een fatale fout
- 3001: Achternaam ontbreekt.
- 3002: Achternaam bevat ongeldige tekens.
- 3003: Geboortedatum ontbreekt.
- 3004: Verkeerd formaat geboortedatum.
- 3005: Geboortedatum in de toekomst.
- 3006: Geslacht ontbreekt.
- 3007: Geslacht heeft verkeerde inhoud.
- 3008: BSN is niet 11-proef.
- 3009: Cliëntnummer ontbreekt.
- 3010: Inschrijfnummer ontbreekt.

Bij fouten (3001 t/m 3010) wordt een leeg pseudoniem aangemaakt. Als het aanleverbestand geaccepteerd wordt door de PVM wil dat niet zeggen dat er geen fouten meer in zitten. Bij IVZ vinden er nog controles en analyses plaats met als mogelijk gevolg dat gezocht wordt om een verbeterde aanlevering.

Controles bij IVZ in het algemeen

- Integriteitcontroles. Voorbeelden:
 - Dubbele inschrijfreCORDS.
 - Ontbrekende bovenliggend records.
- Fouten in het geleidereCORD.
- Logische fouten. Voorbeelden:
 - Uitschrijfdatum is leeg, uitschrijfgegevens zijn wel gevuld
 - Datum laatste contact voor datum eerste contact.
 - wijze van gebruik hoofdmiddel is strijdig met primaire problematiek.
- Records met veel ontbrekende waarden.

De analyse die IVZ uitvoert levert geen cliëntnummers op. Deze zijn namelijk gepseudonimiseerd. De instelling zal zelf, eventueel met hulp van de softwareleverancier moeten uitzoeken om welke cliënten het gaat.

Bijlage 2 Codetabellen

De codes en omschrijvingen komen uit LADIS zoals dat draait bij IVZ. Zeker voor de codelijst van Primaire en secundaire problematiek strekt het tot de aanbeveling deze zo veel mogelijk over te nemen. Voor alle codelijsten geldt dat een eigen codering samen met de metadata toegestaan is.

Primaire / secundaire problematiek

2C-B	Kansspelautomaten
2-MMC	Kava kava
3-MMC	Ketamine
4-FA/4-FMP/4F	Krasloten
4-MMC /Mephedron/miauwmiauw	Kratom
6-APB	Lachgas
Alcohol	Loterijen
Amfetamine	LSD
Anabolen	Meervoudige verslaving
Arylcyclohexylaminen nos	Mescaline/peyote
Barbituraten	Methadon
Benzodiazepine	Methamfetamine
Bingo	Methoxetamine/MXE
Bromazolam	Methylon
Buprenorfine	Morfine
Cafeïne	Nicotine
Cannabis (geen voorkeur)	Niet van toepassing
Cannabis (hash)	Nieuwe benzodiazepinen nos
Cannabis (voorkeur onbekend)	Opiaten onbekend
Cannabis (wiet/marihuana)	Opiaten overig
Carfentanil	Overig gokken
Casinospelen	Overige drugs
Cathinonen nos	Overige medicijnen
Cocaine onbekend	Overige opwekkende middelen
Crack	Overige verslaving (niet middel)
DMT/Ayahuasca	Oxycodon
Drugsverslaving	Paddo's
Ecstasy	Pijnstillers
Eetverslaving (anorexia boulimia)	Plantextracten nos
Efedra	Pokeren
Etizolam	Poppers
Fenibut	Psychopharmaca
Fentanyl	Qat
Fenylethylaminen nos	Ritalin
Flakka	Sedativa
Flualprazolam	Seksverslaving
GBL	Snuifcocaine
Geen	Sportwedenschappen
GHB	Synthetische cannabinoiden nos
Gokken onbekend	Synthetische opioïden nos
Guarana	Tramadol
Heroïne	Tryptaminen nos
HHC	U-47700
Ibogaine	Vluchtige middelen
In methadon programma	Niet in lijst, namelijk ...
Internet gamen	
K2/Spice	

Algemene toestand cliënt

Verslechterd
Enigszins verslechterd
Onveranderd
Enigszins verbeterd
Verbeterd
Klachtenvrij
Onbekend

Doorverwezen door / Doorverwezen naar)

000: Niet verwezen
100: geïntegreerd werkende GGZ-inst
101: APZ
102: RIAGG
103: RIBW
104: KJ-psychiatrie residentieel
105: KJ-psychiatrie ambu./deelt.
106: Verslavingszorg ambulante
107: Verslavingszorg deelt./resideecst.
108: PAAZ GAAZ PUK
109: TBS-instelling forensisch
110: KJ wet Jeugdhulpverlening
111: Vrijgevestigde psychiater/psy
112: Regionaal Indicatie Orgaan
198: Overige GGZ
201: Huisarts
202: Ziekenhuizen
203: Verpleeghuis
204: Bedrijfsarts
250: Eigen patiënt (bij vervolg DBC)
251: Verwijzer zonder AGB code
297: Overige somatische zorg
301: AMW / BMW
302: Justitie / politie / RM / recl
303: Schooladviesdienst
304: Bureau Jeugdzorg
397: Overige maatschappelijke zorg
901: Eigen initiatief van de cliënt
902: Directe omgeving cliënt
997: Anders
999: Onbekend

Bron van inkomsten

- 1: loon zelfstandig eigen bedrijf
- 2: uitkering
- 3: AOW/pensioen
- 4: geen eigen inkomen
- 5: studiefinanciering
- 8: anders
- 9: onbekend

Burgerlijke staat

- 1: ongehuwd
- 2: gehuwd
- 3: gescheiden
- 4: weduwstaat
- 9: onbekend

Psychiatrische problematiek

- 1: ooit
- 2: recent
- 3: actueel
- 4: nooit
- 9: onbekend

Doel bereikt

- Niet bereikt
- Vrijwel niet bereikt
- Vrijwel bereikt
- Geheel bereikt
- Onbekend/niet te bepalen

Duur van de problematiek

- 1: tot 3 maanden
- 2: 3 tot 6 maanden
- 3: 6 tot 12 maanden
- 4: 1 tot 2 jaar
- 5: 2 tot 5 jaar
- 6: 5 tot 10 jaar
- 7: meer dan 10 jaar
- 9: onbekend

Eerdere behandeling in de verslavingszorg

- 1: ooit
- 2: recent
- 4: nooit
- 9: onbekend

Frequentie van gebruik

- 1: meermalen daags
- 2: dagelijks
- 3: meermalen per week
- 4: wekelijks
- 5: onregelmatig
- 8: niet (meer) van toepassing
- 9: onbekend

Geslacht

- 1: man
- 2: vrouw
- 3: ongedifferentieerd

Gebruik middelen

- Verhoogd
- Enigszins verhoogd
- Onveranderd
- Enigszins verminderd
- Verminderd
- Geen middelen
- Niet van toepassing
- Onbekend

Samenleefsituatie

- 10: alleenstaand
- 20: met kind(eren) zonder partner
- 30: met partner zonder kinderen
- 40: met partner en kind(eren)
- 50: kind in eenouder gezin
- 60: kind in meeroudergezin
- 65: kind in pleeggezin / gastgezin
- 97: anders
- 99: onbekend

Opleidingsniveau afgemaakt

- 10: Onderwijs aan kleuters
- 11: Geen
- 20: Basis onderwijs
- 21: Speciaal Basis onderwijs
- 31: Voortgezet Speciaal onderwijs
- 32: VMBO praktijk
- 33: LBO:VMBO-t: MAVO
- 42: MBO 1 en 2
- 43: HAVO: VWO: MBO 3 en 4
- 52: HBO Bachelor
- 53: WO bachelor
- 60: HBO master: WO Master
- 70: Post doctoraal
- 99: Onbekend

Prognose middelengebruik

- Slecht
- Vrij slecht
- Vrij goed
- Goed
- Onbekend/ niet te bepalen

Tevredenheid cliënt

- Ontevreden
- Vrij ontevreden
- Vrij tevreden
- Tevreden
- Onbekend/niet te bepalen

Reden uitschrijving

- 1: in wederzijds overleg
- 2: eenzijdig door instelling ver
- 3: eenz door cl verbr/wegblijven
- 5: juridische maatregel
- 6: proefverlof TBS
- 10: zelfmoord
- 11: overlijden (geen zelfmoord)
- 12: administratieve reden
- 20: verhuizing
- 30: geen toestemming verzekeraar
- 31: niet verzekerd
- 98: anders
- 99: onbekend

Setting

- 1: ambulantly/poliklinisch
- 2: deeltijd/dagopvang
- 3: klinisch/nachtopvang
- 4: reclassering/PI
- 5: internetbehandeling
- 7: beschermd wonen
- 8: overig
- 9: onbekend

Soort cliënt

- 1: gebruiker (ex-)
- 2: naaste van (ex-)gebruiker
- 8: niet verslaafd
- 9: onbekend

Sputen

- 1: ooit
- 2: recent (laatste jaar)
- 3: actueel (laatste maand)
- 4: nooit
- 9: onbekend

Werkervaring

- 1: laatste 5 jaar 1 jaar gewerkt
- 2: laatste 5 jaar 2 jaar gewerkt
- 3: laatste 5 jaar 3 jaar gewerkt
- 4: laatste 5 jaar 4 jaar gewerkt
- 5: laatste 5 jaar steeds gewerkt
- 6: laatste 5 jaar niet gewerkt
- 7: nooit gewerkt
- 9: onbekend

Wijze van gebruik

- 1: spuiten
- 2: roken/basen/chinezen
- 3: snuiven
- 4: slikken/eten
- 5: drinken
- 8: niet van toepassing
- 9: onbekend

Favoriete plaats om te gokken

- 9: onbekend
- 10: Holland Casino
- 11: Amusementshal
- 12: Internet
- 13: Thuis en bij vrienden werk etc.
- 14: Horeca gelegenheid

Verblijfslocatie

- 10: eigen huis (huur/koop)
- 11: pension/kosthuis
- 12: ouderlijk huis
- 13: op kamers
- 14: familie/kennissen/relatie
- 15: penitentiaire inrichting
- 16: klinische GGZ voorziening
- 17: ander instituut (AGZ)
- 18: beschermd wonen
- 19: tehuis/sociaal pension
- 96: asielzoekerscentrum
- 97: op straat/zwervend
- 98: anderszins
- 99: onbekend

Colofon

Samengesteld door:

J.B. van der Slink
D.J. Wisselink
V.R. Regtop

Nadere informatie en meerdere exemplaren zijn aan te vragen bij:

Stichting Informatievoorziening Zorg (IVZ)

De Bouw 125
3991 SZ Houten

Tel.: 030 – 63 58 220

www.ladis.eu

www.sivz.nl

E-mail: servicedesk-ladis@sivz.nl

© mei 2026 Stichting Informatievoorziening Zorg, Houten.

Alle rechten voorbehouden. Niets uit deze uitgave mag worden verveelvoudigd, opgeslagen in een geautomatiseerd gegevensbestand, of openbaar gemaakt, in enige vorm of op enige wijze, hetzij elektronisch, mechanisch, door fotokopieën, opnamen, of op enige andere manier, zonder voorafgaande schriftelijke toestemming van de rechthebbende(n).

Alle voorgaande publicaties rond LADIS-specificaties en procedures zijn hiermee vervallen.

Hoewel dit boek met zeer veel zorg is samengesteld, aanvaarden auteur(s) noch uitgever enige aansprakelijkheid voor schade ontstaan door eventuele fouten en/of onvolkomenheden in dit boek.